

**ZARZĄDZENIE NR 50/2026  
BURMISTRZA KISIELIC**

z dnia 29 maja 2026 r.

**w sprawie przedstawienia Radzie Miejskiej w Kisielicach Raportu  
o stanie Gminy Kisielice.**

Na podstawie art. 28aa ust. 1 ustawy z dnia 8 marca 1990 r. o samorządzie gminnym (Dz. U. z 2026 r. poz. 662) **zarządzam, co następuje:**

**§ 1.** Przedstawiam Radzie Miejskiej w Kisielicach Raport o stanie Gminy Kisielice za rok 2025, stanowiący załącznik do niniejszego zarządzenia.

**§ 2.** Raport o stanie Gminy Kisielice podlega przedstawieniu Radzie Miejskiej w Kisielicach oraz publikacji w Biuletynie Informacji Publicznej.

**§ 3.** Wykonanie zarządzenia powierzam Sekretarzowi Gminy Kisielice.

**§ 4.** Zarządzenie wchodzi w życie z dniem podjęcia.

Burmistrz Kisielic

**mgr Beata Lejmanowicz**

## Raport o stanie Gminy Kisielice

### PODSUMOWANIE DZIAŁALNOŚCI BURMISTRZA W ROKU 2025



Opracowany na podstawie art. 28aa ust. 1 ustawy z dnia 8 marca 1990 r. ustawy o samorządzie gminnym (j.t. Dz. U. z 2026 r. poz. 662) obejmuje podsumowanie działalności Burmistrza w roku poprzednim, w szczególności realizację polityk, programów, strategii i uchwał rady gminy.

KISIELICE, MAJ 2026 ROK

---

<b>I. Informacje ogólne .....</b>	<b>5</b>
1. Gmina Kiszelice i jej mieszkańcy .....	5
2. Jednostki organizacyjne gminy, spółka komunalna, jednostki pomocnicze gminy .....	7
<b>II. Informacje finansowe .....</b>	<b>9</b>
1. Budżet gminy .....	9
2. Wykonanie wydatków majątkowych .....	15
3. Wieloletnia prognoza finansowa .....	18
4. Działalność inwestycyjna gminy .....	20
5. Środki zewnętrzne .....	22
6. Realizacja funduszu sołeckiego .....	32
7. Informacja o stanie mienia komunalnego .....	33
<b>III. Informacja o realizacji polityk, strategii, programów .....</b>	<b>38</b>
1. Strategia rozwiązywania problemów społecznych .....	38
2. Strategia Rozwoju Gminy Kiszelice na lata 2025-2040 .....	39
3. Studium uwarunkowań i kierunków zagospodarowania przestrzennego..	40
4. Plan ogólny Miasta i Gminy Kiszelice .....	42
5. Miejscowy plan zagospodarowania przestrzennego gminy .....	43
6. Plan zaopatrzenia w ciepło, energię elektryczną i paliwa gazowe .....	45
7. Plan wykorzystania gminnego zasobu nieruchomości .....	46
8. Program ochrony środowiska .....	46
9. Program inwentaryzacji i usuwania wyrobów zawierających azbest .....	47

---

10. Program gospodarowania zasobem mieszkaniowym gminy .....	47
11. Program opieki nad zwierzętami bezdomnymi i zapobiegania bezdomności zwierząt .....	48
12. Program opieki nad zabytkami .....	49
13. Gminny Program Rewitalizacji .....	49
14. Program profilaktyki i rozwiązywania problemów alkoholowych i przeciwdziałania narkomanii .....	49
15. Program współpracy z organizacjami pozarządowymi .....	54
16. Gminny plan zarządzania kryzysowego .....	55
<b>IV. Realizacja uchwał Rady Miejskiej w Kiselicach .....</b>	<b>56</b>
<b>V. Współpraca z innymi społecznościami samorządowymi .....</b>	<b>56</b>
<b>VI. Część analityczna – efekty działań prowadzonych w roku 2025 .....</b>	<b>59</b>
1. Gospodarka odpadami komunalnymi .....	59
2. Ochrona środowiska .....	61
3. Oświata i edukacja .....	62
4. Polityka społeczna .....	72
5. Instytucje kultury .....	82
6. Gospodarstwa rolne .....	91
7. Przedsiębiorcy .....	91
8. Gospodarka komunalna .....	92
9. Gospodarka mieszkaniowa i lokalami użytkowymi .....	94
10. Turystyka, sport i rekreacja .....	94
11. Rozwój gospodarczy .....	95

---

12. Bezpieczeństwo mieszkańców .....	95
13. Działania Burmistrza jako kierownika Urzędu Stanu Cywilnego .....	96
14. Działania Burmistrza zapewniające wykonywanie zadań związanych z organizacją i przeprowadzeniem wyborów .....	97
15. Podsumowanie .....	98
<b>VII. Załącznik – wykaz uchwał .....</b>	<b>101</b>

---

## I. INFORMACJE OGÓLNE

### 1. GMINA KISIELICE I JEJ MIESZKAŃY

**Gmina Ksielice** – gmina miejsko-wiejska położona w zachodniej części województwa warmińsko-mazurskiego. Siedziba gminy znajduje się w mieście Ksielice. Gmina o charakterze rolniczym, z niewielką powierzchnią zalesienia, o dużym potencjale rozwoju turystyki ze względu na posiadanie wielu walorów przyrodniczych i krajobrazowych. Miasto Ksielice położone jest przy drodze krajowej nr 16 w odległości 20 km od Iławy, 30 km od Kwidzyna oraz 40 km od Grudziądza. Południową część gminy zajmuje Obszar Chronionego Krajobrazu Jeziora Goryńskiego. Z uwagi na położenie geograficzne, układ drogowy oraz warunki naturalne, Gmina Ksielice jest terenem bardzo atrakcyjnym zarówno pod kątem turystycznym jak i inwestycyjnym. Sprzyja temu czyste powietrze, bliskość jezior i lasów, rzeźba terenu, bliska odległość do w/w miast. Gmina dysponuje terenami inwestycyjnymi pod działalność produkcyjną, usługową, turystyczną.

Gmina miejsko-wiejska Ksielice zajmuje powierzchnię 172,99 km<sup>2</sup>, w tym: użytki rolne: 77,2% (13353 ha), lasy: 14,6% (2523 ha), wody: 4,5% (782 ha). Gmina stanowi 12,5% powierzchni powiatu iławskiego.

Liczba mieszkańców Gminy Ksielice na dzień 31 grudnia 2025 r. wynosiła 5667, w tym mieszkańcy miasta to 1948 osoby, a mieszkańcy wsi 3719 osób. W porównaniu do roku 2024 liczba mieszkańców zmniejszyła się o 90 mieszkańców.

W odniesieniu do poszczególnych kategorii wiekowych:

- 1) liczba mieszkanek w wieku przedprodukcyjnym wynosiła 610 osób, a liczba mieszkańców w wieku przedprodukcyjnym - 639 osób;
- 2) liczba mieszkanek w wieku produkcyjnym wynosiła 1462 osób, a liczba mieszkańców w wieku produkcyjnym - 1822 osoby;
- 3) liczba mieszkanek w wieku poprodukcyjnym wynosiła 717 osób, a liczba mieszkańców w wieku poprodukcyjnym – 417 osób.

Wykres. Stan ludności w Gminie Kielice z podziałem na kobiety i mężczyzn w roku 2025.

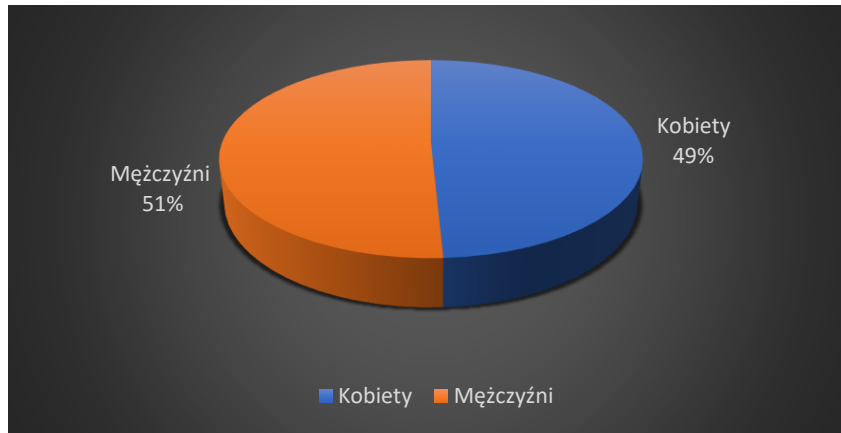

Źródło: opracowanie własne na podstawie danych z ewidencji ludności na dzień 31.12.2025 r.

Wykres. Stan ludności w Gminie Kielice z podziałem na wiek w roku 2025.

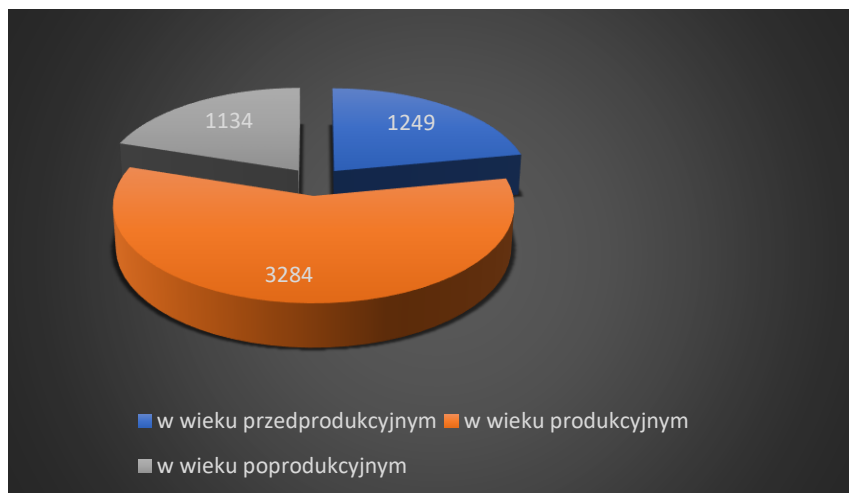

Źródło: opracowanie własne na podstawie danych z ewidencji ludności na dzień 31.12.2025 r.

W roku 2025 w Gminie Kielice przybyło 34 dzieci nowonarodzonych, natomiast zmarło 65 osób. Wobec tego przyrost naturalny w Gminie Kielice w 2025 r. był wartością ujemną i wynosił – 31 osób t.j. 52,31 %.

Według stanu na 31 grudnia 2025 r. stopa bezrobocia dla powiatu wynosiła 5,4%, dla województwa natomiast 9,3%. Liczba osób bezrobotnych zarejestrowanych w gminie Kiselice wynosiła 127, w tym 81 kobiet. W porównaniu do roku ubiegłego wzrosła o 2 osoby. Wśród bezrobotnych było 27 osób w wieku 18-24 lat, 25 osób w wieku 25-34 lat, 35 osób w wieku 35-44 lat, 16 osób w wieku 45-54 lat, 11 osób w wieku 55-59 lat i 13 osób w wieku powyżej 60 lat. Wykres Stopa bezrobocia w powiecie iławskim przedstawia poniższa tabela.

Wykres: Stopa bezrobocia w powiecie iławskim na tle kraju i województwa w 2025 roku.

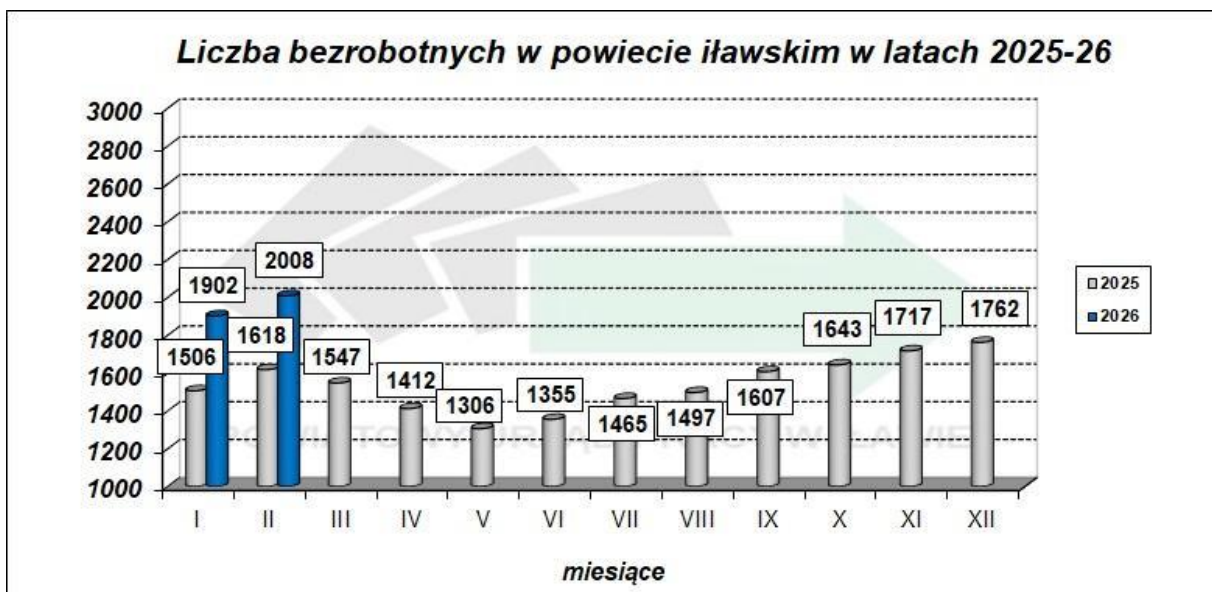

Źródło: dane z Powiatowego Urzędu Pracy.

## 2. JEDNOSTKI ORGANIZACYJNE GMINY, SPÓŁKA KOMUNALNA, JEDNOSTKI POMOCNICZE GMINY

Burmistrz Kisielic wykonuje uchwały Rady Miejskiej i zadania określone przepisami należące do zadań własnych gminy, zadań zleconych z zakresu administracji rządowej przekazanych gminie na mocy obowiązujących przepisów, zadań przyjętych w drodze porozumień zawartych między organizacjami administracji rządowej i samorządowej oraz zadania przyjęte w drodze umów cywilnoprawnych zawieranych z innymi podmiotami. Zadania te realizowane są przy pomocy gminnych jednostek organizacyjnych:

- 1) Urzędu Miejskiego w Kiselicach - który wykonuje zadania własne gminy na podstawie ustaw oraz zadania zlecone z zakresu administracji rządowej, zadań przyjętych w drodze porozumień zawartych między organizacjami administracji rządowej i samorządowej oraz zadania przyjęte w drodze umów cywilnoprawnych zawieranych z innymi podmiotami;
- 2) Miejsko-Gminnego Ośrodka Pomocy Społecznej w Kiselicach – realizującego zadania z zakresu pomocy społecznej, profilaktyki uzależnień, przeciwdziałania przemocy w rodzinie, świadczeń rodzinnych, pomocy osobom uprawnionym do alimentów, pomocy państwa w wychowywaniu dzieci, stypendiów socjalnych, dodatków mieszkaniowych i energetycznych, Karty Dużej Rodziny. W skład struktury organizacyjnej MGOPS wchodzi ośrodek wsparcia dziennego pod nazwą „Klub Seniora”, będący jednostką pomocy społecznej;
- 3) Zespołu Szkół w Kiselicach, w skład którego wchodzi Szkoła Podstawowa im. Henryka Sienkiewicza i Przedszkole w Kiselicach - realizuje zadania oświatowe;
- 4) Szkoły Podstawowej w Goryniu – realizuje zadania oświatowe;
- 5) Szkoły Podstawowej w Łęgowie - realizuje zadania oświatowe;
- 6) Miejsko-Gminnej Biblioteki Publicznej w Kiselicach - realizuje zadania zakresu ustawy o bibliotekach;
- 7) Miejsko-Gminnego Ośrodka Kultury w Kiselicach - prowadzącego działalność statutową służącą zaspokajaniu i rozwijaniu potrzeb mieszkańców w zakresie kultury, sportu, turystyki i rekreacji;
- 8) Żłobka Miejskiego w Kiselicach – realizuje zadania opieki nad dziećmi do lat 3;
- 9) Przedsiębiorstwa Usług Komunalnych w Kiselicach Sp. z o.o. – spółka komunalna ze 100% udziałem gminy - realizuje zadania gminy w zakresie zaopatrzenia w wodę i odprowadzenie ścieków, zaopatrzenia w ciepło, administruje cmentarzem komunalnym oraz inne zadania zlecone, w tym utrzymanie zieleni w mieście i utrzymanie czystości na terenie miasta oraz jednostek pomocniczych gminy (sołectwa i komitet osiedlowy).

Tabela. Wykaz jednostek pomocniczych z liczbą mieszkańców w jednostce

Lp.	Nazwa jednostki pomocniczej sołectwa/ komitet osiedlowy	Liczba mieszkańców w jednostce na dzień 31.12.2024	Liczba mieszkańców w jednostce na dzień 31.12.2025
1.	Biskupiczki	117	114
2.	Butowo	216	215
3.	Goryń (w tym Wałdowo)	577 (563,14)	557 (545,12)
4.	Jędrychowo	370	363
5.	Kantowo	126	122
6.	Klimy	274	276
7.	Krzywka	134	130
8.	Limża	133	135
9.	Łęgowo (w tym Nowy Folwark i Stary Folwark)	672 (504,76,92)	658 (493,89,76)
10.	Łodygowo	313	303
11.	Ogrodzieniec	278	274
12.	Pławty Wielkie	76	75
13.	Sobiewola	164	157
14.	Trupel	280	276
15.	Wola	65	64
16.	Kieselice	1962	1948

Źródło: opracowanie własne na podstawie danych z ewidencji ludności.

## II. INFORMACJE FINANSOWE

### 1. BUDŻET GMINY

Budżet gminy Kieselice na rok 2025 został uchwalony uchwałą Nr XIII/73/2024 r. Rady Miejskiej w Kielicach z dnia 18 grudnia 2024 r. W trakcie roku budżetowego, budżet gminy był zmieniany zgodnie z uchwałami Rady Miejskiej oraz Zarządzeniami Burmistrza. Regionalna Izba Obrachunkowa w Olsztynie w dniu 31 marca 2026 r. pozytywnie zaopiniowała przedłożone przez Burmistrza Kielic sprawozdanie z wykonania budżetu gminy za rok 2025 wraz z informacją o stanie mienia komunalnego (Uchwała Nr RIO.VIII-0120-99/26 Składu Orzekającego Regionalnej Izby Obrachunkowej w Olsztynie z dnia 31 marca 2026 r. w sprawie wydania opinii o przedłożonym przez Burmistrza Kielic sprawozdaniu

z wykonania budżetu gminy za rok 2025). Plan budżetu oraz jego wykonanie na koniec roku przedstawia tabela.

Tabela. Plan budżetu oraz jego wykonanie na koniec roku 2025.

Wyszczególnienie	Plan po zmianach	Wykonanie na 31.12.2025 r.	% Wykonania
<b>Dochody ogółem</b>	<b>51.129.357,74</b>	<b>52.094.127,91</b>	<b>101,89</b>
Dochody bieżące	42.389.833,20	42.861.054,13	101,12
Dochody majątkowe	8.739.524,54	9.233.073,78	105,65
<b>Przychody ogółem</b>	<b>17.645.444,36</b>	<b>12.594.176,60</b>	<b>71,38</b>
Kredyt, pożyczki, emisja papierów wartościowych	13.479.073,59	8.427.805,83	62,53
Niewykorzystane środki pieniężne, o których mowa w art. 217 ust.2 pkt 8 ustawy o finansach publicznych	1.214.343,62	1.214.343,62	100
Wolne środki, o których mowa w art. 217 ust.2 pkt 6 ustawy o finansach publicznych	2.952.027,15	2.952.027,15	100
<b>Wydatki ogółem</b>	<b>58.870.000,27</b>	<b>52.433.481,91</b>	<b>89,07</b>
Wydatki bieżące	44.528.224,77	40.005.141,80	89,85
Wydatki majątkowe	14.341.775,50	12.428.340,11	86,66
Różnica między dochodami bieżącymi a wydatkami bieżącymi	-2.138.391,57	2.855.912,33	175,06
<b>Rozchody ogółem</b>	<b>9.904.801,83</b>	<b>9.904.801,82</b>	<b>100</b>
Spłata kredytów i pożyczek, wykup papierów wartościowych	9.904.801,83	9.904.801,82	100
<b>Wynik finansowy budżetu (nadwyżka+ / deficyt-)</b>	<b>-7.740.642,53</b>	<b>-339.354,00</b>	<b>4,39</b>

Źródło: opracowanie własne na podstawie danych budżetowych.

Dochody bieżące planowane były na kwotę 42.389.833,20 zł, a wykonano w kwocie 42.861.054,13 zł, co stanowi 101,12 % planu. Dochody majątkowe zaplanowano w wysokości 8.739.524,54 zł i wykonano w kwocie 9.233.073,78 zł, tj. 105,65 % planu.

Natomiast w stosunku do dochodów ogółem, dochody bieżące wykonano w 75,63 %, a dochody majątkowe wykonano w 24,37 %.

Wykres. Wykonanie dochodów ogółem w roku 2025 w %

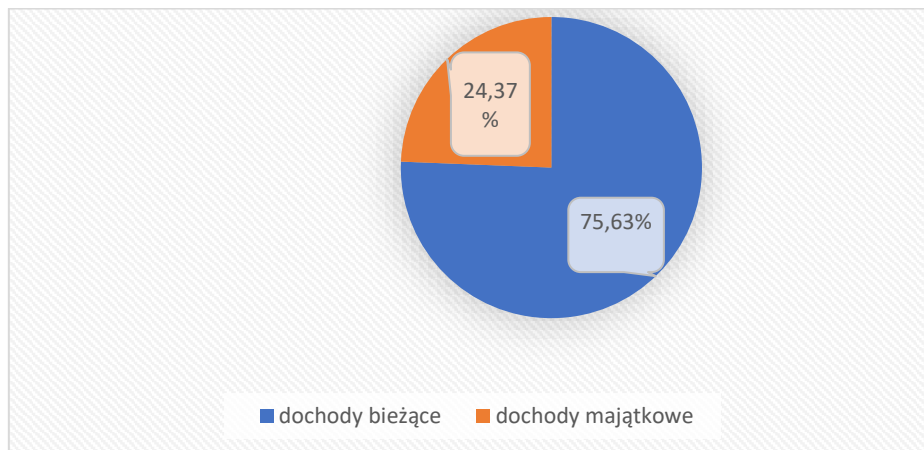

Główne źródła dochodów gminy w latach 2024 – 2025 przedstawia poniższa tabela.

Tabela. Główne źródła dochodów gminy w latach 2024-2025.

Lp.	Wyszczególnienie	2024	2025	Dynamika %
<b>I.</b>	<b>Dochody własne</b>	<b>23.612.025,77</b>	<b>33.527.205,05</b>	<b>141,99</b>
1.	Wpływ z podatków	7.470.976,19	8.506.410,50	
1.1.	Podatek od nieruchomości (§031)	5.161.433,36	6.236.954,63	
1.2.	Podatek rolny (§032)	2.047.134,58	2.008.344,45	
1.3.	Podatek leśny (§033)	132.945,98	111.392,01	
1.4.	Podatek od środków transportowych (§034)	109.340,00	127.167,00	
1.5.	Pozostałe podatki stanowiące dochody gminy (§035, 036)	20.122,27	22.552,41	
2.	Wpływy z opłat	2.245.640,95	2.295.598,52	
3.	Dochody z majątku gminy	106.373,46	12.290,27	

4.	Podatek pobierany przez Urząd Skarbowy (PCC)	285.788,61	321.090,00	
5.	Udział w podatkach budżetu państwa (PIT i CIT)	3.187.164,00	11.528.875,10	
6.	Dochody pozyskane z innych źródeł (§ 096),	47.713,00	179.554,34	
7.	Dochody majątkowe	9.444.892,36	9.233.073,78	
8.	Pozostałe dochody	823.477,20	1.450.312,54	
<b>II.</b>	<b>SUBWENCJE</b>	<b>11.892.753,00</b>	<b>9.818.920,74</b>	<b>82,56</b>
1.1.	Subwencja oświatowa	8.478.218,00	-	
1.2.	Subwencja wyrównawcza	1.942.137,00	-	
1.3.	Subwencja równoważąca	279.772,00	-	
1.4.	Uzupełnienie subwencji ogólnej	1.185.074,00	-	
1.5.	Część równoważąca	7.552,00	-	
1.6.	Subwencje ogólne	-	9.818.920,74	
<b>III.</b>	<b>DOTACJE I ŚRODKI NA CELE BIEŻĄCE</b>	<b>9.391.626,03</b>	<b>8 748 002,12</b>	<b>93,15</b>
1.1.	Z budżetu państwa i innych	8.615.564,75	8.183.464,18	
1.2.	W ramach środków UE	776.061,28	564.537,94	
	<b>DOCHODY</b>	<b>44.896.404,80</b>	<b>52.094.127,91</b>	<b>116,03</b>

Źródło: opracowanie własne na podstawie danych budżetowych.

Wykres. Struktura dochodów gminy Kiszelice w roku 2025 w złotych.

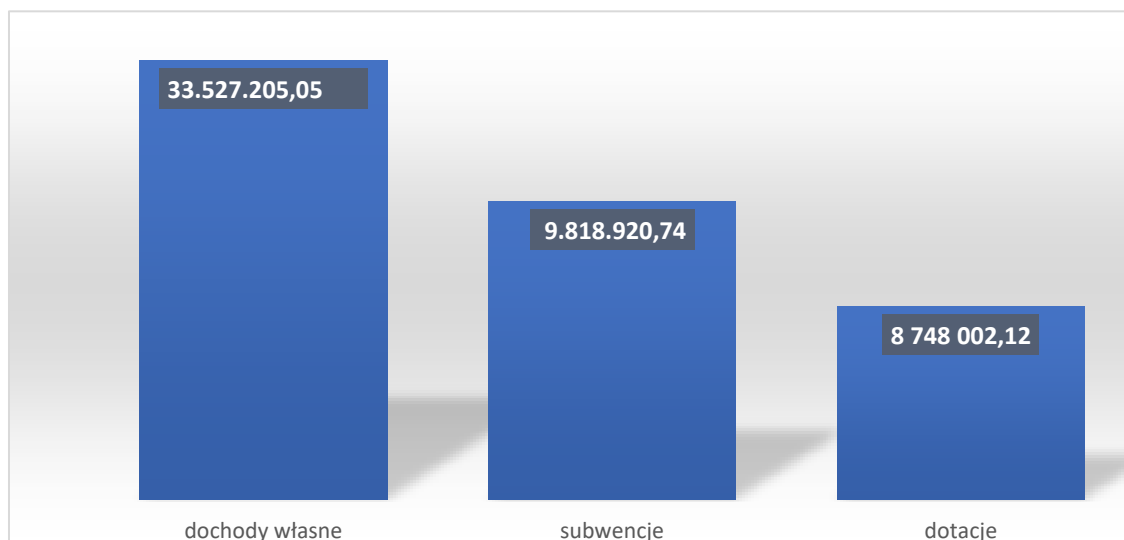

Źródło: opracowanie własne na podstawie danych budżetowych.

W strukturze planowanych dochodów ogółem największą pozycję stanowił dział 756 „Dochody od osób prawnych od osób fizycznych i od innych jednostek nieposiadających osobowości prawnej oraz wydatki związane z ich poborem” z kwotą 20.656.637,28 zł, przy założonym planie 19.814.486,10 złotych, co daje wykonanie na poziomie 104,25 %.

Kolejną wartościowo pozycją w dochodach gminy był dział 758 „Różne rozliczenia”, gdzie zaprezentowane są między innymi dochody gminy z subwencji przekazanej z budżetu państwa. Plan zakładał kwotę 12.287.948,48 zł. Natomiast dochody wykonano w wysokości 12.679.861,04 zł, co stanowi 103,19 % wykonana.

Następną wartościowo pozycją w dochodach gminy był dział 801 „Oświata i wychowanie” z kwotą 5.967.432,76 zł, przy założonym planie 6.006.696,90 zł, co daje wykonanie na poziomie 99,35 %.

Pozycją kolejną o najwyższych dochodach gminy był dział 855 „Rodzina” z kwotą wykonanych dochodów na poziomie 4.687.588,63 zł, przy założonym planie 4.798.468,00 zł, co daje wykonanie na poziomie 97,69 %.

Następną pozycją w dochodach gminy o znaczącym wpływie na wynik finansowy gminy był dział 900 „Gospodarka Komunalna i ochrona środowiska” z kwotą 2.041.749,42 zł, przy założonym planie 2.063.851,10 zł, co daje wykonanie na poziomie 98,93 %.

Kolejną wartościowo pozycją w dochodach gminy był dział 010 „Rolnictwo i łowiectwo” z kwotą 1.707.965,12 zł, przy założonym planie 1.708.020,82,00 zł, co daje wykonanie na poziomie 99,99 %.

Następną wartościowo pozycją w dochodach gminy był dział 852 „Pomoc społeczna” z kwotą 1.587.512,93 zł, przy założonym planie 1.607.569,42 zł, co daje wykonanie na poziomie 98,76 %.

Otrzymane dotacje w ramach programów finansowanych z udziałem środków europejskich wyniosły kwotę 564.537,94 zł, przy założonym planie 1.232.578,08 zł, co daje wykonanie na poziomie 45,81 %.

Szczegółowy podział ulg i zwolnień przedstawia poniższa tabela.

Tabela. Szczegółowy podział ulg i zwolnień.

Wyszczególnienie	2022	2023	2024	2025
Zwolnienia w podatku od nieruchomości	1 103 429,66	990 520,03	669.644,86	769.888,32
Udzielone umorzenia	2 151,00	772,25	20.174,00	3.083,00
Udzielone odroczenia	0,00	35 170,00	0,00	51.371,00
Ulg i w podatku rolnym, w tym:	191 687,25	92 005,57	157.423,12	75.401,54
- ulga z tytułu nabycia gruntów	61 232,08	12 255,16	10.767,79	35.739,69
- ulga inwestycyjna	130 455,17	79 750,41	146.655,33	39.661,85

Źródło: opracowanie własne na podstawie danych budżetowych.

Sumaryczne skutki obniżenia górnych stawek podatków za 2025 r. w stosunku do maksymalnych stawek określonych w ustawach podatkowych wyniosły 88.995,05 zł, (w 2024 r. było to 879.370,34 zł). Skutki sumaryczne udzielonych ulg, zwolnień i umorzeń podatkowych w 2025 r. stanowiły ubytek w budżecie gminy Kisielice kwotę 769.888,32 zł, tj. wzrost w stosunku do roku 2024 o 100.243,46 zł, tj. o 13,02 % (było 669.644,86 zł). Na mocy art. 6r ust. 2e ustawy z dnia 13 września 2013 r. o utrzymaniu w czystości i porządku w gminach w poniższym zestawieniu zaprezentowano zrealizowane w 2025 r. dochody z tytułu opłaty za gospodarowanie odpadami komunalnymi oraz wydatki poniesione na funkcjonowanie systemu gospodarowania odpadami komunalnymi (rozdział: 90002 oraz 90026 paragraf 4610), t.j.:

Wyszczególnienie	Plan (zł)	Wykonanie (zł)	Wykonania (%)
<b>1. Dochody</b>	<b>1.846.939,00</b>	<b>1.829.453,31</b>	<b>99,06</b>
<i>w tym:</i>			
1) opłaty za odpady	1.830.439,00	1.813.060,94	
2) odsetki za opóźnienie we wpłatach	10.000,00	12.422,30	
3) koszty upomnienia	6.500,00	3.970,07	
<b>4) Wydatki</b>	<b>2.147.000,00</b>	<b>2.093.133,25</b>	<b>97,50</b>
<b>2. Wynik na zadaniu związanym z utrzymaniem czystości w gminie</b>	<b>(-) 300.061,00</b>	<b>(-) 263.679,94</b>	

Natomiast rok 2024 r. przyniósł gminie Kiselice stratę na zadaniu związanym z utrzymaniem czystości w kwocie 295.154,19 zł.

## 2. WYKONANIE WYDATKÓW MAJĄTKOWYCH

W roku 2025 roczny plan wydatków majątkowych wynosił 14.341.775,50 zł i został zrealizowany w 86,66 %, co stanowi 12.428.340,11 zł. Natomiast w stosunku do wykonania wydatków ogółem, wydatki bieżące wykonano w 76,30 %, a wydatki majątkowe wykonano w 23,70 %.

Wykres. Wykonanie wydatków majątkowych w roku 2025 w %

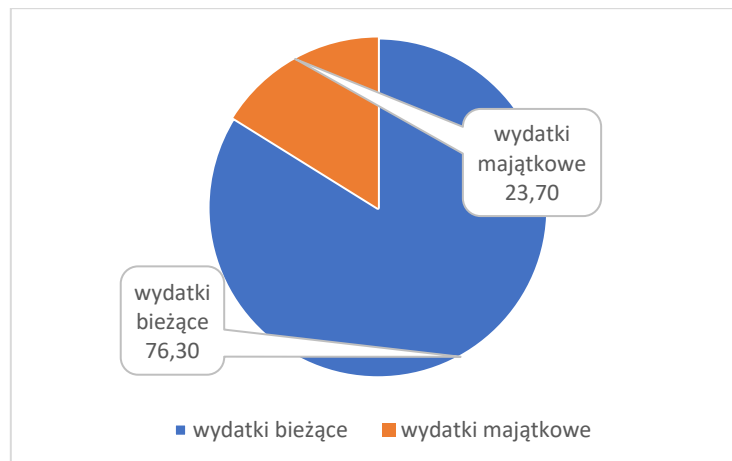

Źródło: opracowanie własne na podstawie danych budżetowych

Tabela. Realizacja zadań inwestycyjnych gminy w roku 2025.

Nazwa zadania inwestycyjnego	Plan	Wykonanie	Dynamika %
Złota Rybka spełnia marzenie - odnowa naszej wsi Goryń	58 000,00	<b>54 889,69</b>	94,64
Dotacja celowa na pomoc finansową dla Powiatu Iławskiego z przeznaczeniem na "Przebudowę drogi Nr 1269N gr. Woj. (Trumieje) - Biskupiczki na odcinku Butowo - Biskupiczki"	500 000,00	<b>500 000,00</b>	100,00
Przebudowa drogi gminnej nr 144502N ulica Bolesława Prusa w Kiselicach na dz. Nr 293/5, 568/11, 570/6 Obręb	468 506,00	<b>468 506,00</b>	100,00

0001 Kiszelice (Rządowy Fundusz Rozwoju Dróg)	594 494,00	<b>594 494,00</b>	100,00
<b>RAZEM</b>	<b>1 063 000,00</b>	<b>1 063 000,00</b>	<b>100,00</b>
Modernizacja drogi gminnej - sołectwo Sobiewola	13 000,00	<b>12 559,95</b>	96,62
Uzbrojenie w media drogi gminnej ul. Bolesława Prusa w Kiszelicach	33 000,00	<b>7 997,98</b>	24,24
Przebudowa drogi gminnej nr 144061N w miejscowości Jędrychowo (inwestycja realizowana będzie udziale środków z Rządowego Funduszu Rozwoju Dróg)	1 585 048,00	<b>904,40</b>	9,05
Opracowanie dokumentacji projektowej na zadanie pn. „Przebudowa drogi w miejscowości Pławty Wielkie”	30 000,00	<b>26 322,00</b>	87,74
Opracowanie dokumentacji projektowej na zadanie pn. „Przebudowa dogi Nr 144010N (droga Różana) w miejscowości Łęgowo”	35 000,00	<b>0,00</b>	0,00
Zakup działek pod drogi gminne	20 000,00	<b>0,00</b>	0,00
Budowa serwerowni w budynku MGOPS w Kiszelicach	25 000,00	<b>17 396,67</b>	69,59
Termomodernizacja dachu Gminnego Centrum Reagowania przy ul. Polnej 1 w Kiszelicach	20 000,00	<b>20 000,00</b>	100,00
Przygotowanie niezbędnej dokumentacji do termomodernizacji nowej siedziby MGOK znajdującej się przy ul. Daszyńskiego 12/B w Kiszelicach (planowane środki do pozyskania z KPO)	15 990,00	<b>14 760,00</b>	92,31
Termomodernizacja budynku siedziby Miejsko-Gminnego Ośrodka Kultury w Kiszelicach wraz z dokumentacją projektową ( <i>finansowanie netto wartości inwestycji pozyskane z KPO</i> )	3 705 833,00	<b>43 000,00</b>	3,95
Objęcie udziałów w Społecznej Inicjatywie Mieszkaniowej (SIM) - Wsparcie Rządowego Funduszu Rozwoju Mieszkalnictwa	3 000 000,00	<b>3 000 000,00</b>	100,00
Termomodernizacja dachu Urzędu Miejskiego w Kiszelicach	20 000,00	<b>19 511,11</b>	97,56
Zakup na potrzeby UM urządzeń wielofunkcyjnych do drukowania i skanowania	28 000,00	<b>26 174,40</b>	93,48
Realizacja projektu pn. "Rozwój cyberbezpieczeństwa w Gminie Kiszelice"	324 830,82	<b>56 118,75</b>	17,28
Realizacja zadań własnych z zakresu ochrony ludności i obrony cywilnej (wydatki majątkowe)	573 688,00	<b>295 077,00</b>	51,44

Zakup dla OSP Kielice oraz Jędrzychowo wentylatorów nadciśnieniowych z wyposażeniem (współfinansowanie inwestycji ze środków Marszałka Województwa Warmińsko-Mazurskiego)	31 000,00	<b>29 800,00</b>	96,13
Remont i przebudowa budynków Zespołu Szkół w Kielicach wraz z zagospodarowaniem terenu (Rządowy Fundusz Polski Ład)	4 999 680,00	<b>4 999 680,00</b>	100,00
	3 432 181,00	<b>1 221 695,59</b>	99,99
<b>RAZEM</b>	<b>8 431 861,00</b>	<b>6 221 375,59</b>	<b>99,99</b>
Przygotowanie dokumentacji do termomodernizacji budynku Szkoły Podstawowej w Goryniu	5 500,00	<b>5 500,00</b>	100,00
Modernizacja istniejącej instalacji elektrycznej w Szkole Podstawowej w Goryniu	65 000,00	<b>15 000,00</b>	23,08
Modernizacja stolarki okiennej dla potrzeb realizacji zaleceń przeciwpożarowych w Szkole Podstawowej w Goryniu	35 000,00	<b>28 351,50</b>	81,00
Modernizacja Przedszkola Miejskiego w Kielicach dla potrzeb realizacji wymogów przeciwpożarowych	33 000,00	<b>29 060,67</b>	88,06
Rozbudowa infrastruktury sportowej Zespołu Szkół w Kielicach (kwota dofinansowania w ramach małych grantów na infrastrukturę sportową Województwa Warmińsko-Mazurskiego)	85 500,00	<b>53,20</b>	0,06
Budowa przydomowych lub osiedlowych oczyszczalni ścieków wraz z niezbędną infrastrukturą w obrębie miejscowości gminy Kielice - wkład własny na zadanie realizowane wspólnie z Związkiem Gmin Jeziorak	257 753,00	<b>233 462,61</b>	90,58
Wymiana i modernizacja istniejącego oświetlenia ulicznego na terenie (inwestycja realizowana będzie przy udziale środków z Rządowego Funduszu Polski Ład)	110 736,00	<b>110 736,40</b>	100,00
	36 264,00	<b>33 684,11</b>	92,89
<b>RAZEM</b>	<b>147 000,00</b>	<b>144 420,51</b>	<b>98,25</b>
Dotacje celowe z budżetu dla mieszkańców na dofinansowanie kosztów utylizacji azbestu	35 000,00	<b>0,00</b>	0,00
Modernizacja kuchni w Sali wiejskiej w Goryniu poprzez zakup mebli pod zabudowę wraz z ich montaż	18 600,68	<b>18 600,68</b>	100,00
Dotacja celowa z przeznaczeniem na remont konserwatorskiej ceglanej posadzki kościoła pw. Niepokalanego Poczęcia Najświętszej Maryi Panny w Łęgowie w ramach Rządowego Programu Odbudowy Zabytków w ramach funduszu przeciwdziałania i zwalczania COVID-19	476 400,00	<b>476 400,00</b>	100,00

Zakup samojezdnej kosiarki z przeznaczeniem na bieżące utrzymanie boisk sportowych	18 000,00	<b>17 699,00</b>	98,33
Modernizacja kompleksu sportowego Orlik w Kisielicach (Program "Moje Boisko - Orlik 2021 edycja 2024 - dofinansowanie 50%)	711 144,00	<b>50 904,40</b>	7,16
Suma	21 401 148,50	12 428 340,11	86,66

Źródło: opracowanie własne na podstawie danych budżetowych.

W roku 2024 trzy zadania inwestycyjne zostały przeniesione do realizacji na rok 2025.

Wydatki niewygasające	Kwota (zł)
Opracowanie dokumentacji projektowych „Przebudowa dróg gminnych”: 1) nr 144015N odcinek Goryń-Piotrowice 2) nr 144007 oraz 144059N Łęgowo - Stary Folwark 3) za budynkami mieszkalnymi w miejscowości Nowy Folwark	104 550,00

Źródło: opracowanie własne na podstawie danych budżetowych.

### 3. WIELOLETNIA PROGNOZA FINANSOWA

Przepisy ustawy o finansach publicznych wprowadziły obowiązek opracowania na poziomie jednostek samorządu terytorialnego wieloletniej prognozy finansowej (WPF). Jest to dokument strategiczny, wieloletni, stanowiący podstawę rozwoju jednostek samorządowych, którego jednym z głównych celów jest umożliwienie zachowania stabilności finansowej JST w dłuższym horyzoncie czasowym. Wieloletnią prognozę finansową sporządza się na cały okres, na który zaciągnięto lub zamierza się zaciągnąć zobowiązania. Dopiero tak długa perspektywa planowania budżetowego stwarza możliwość dobrego odczytania płynności budżetu jednostki i tym samym jej zdolności do terminowego regulowania zobowiązań. Wartości dochodów, wydatków, a także przychodów oraz rozchodów, zaplanowane w WPF, pozwalają na ocenę szans utrzymania płynności finansowej w przyszłości.

WPF gminy Kisielice sporządzona jest do roku 2036, tj. do momentu całkowitej spłaty zaciągniętych zobowiązań.

Na dzień 31.12.2025 r. gmina Kisielice posiadała zobowiązania z tytułu zaciągniętych kredytów i pożyczek w łącznej kwocie **15.435.308,84 zł** (2024 r. – **16.912.304,83 zł**), co stanowi 29,46 % wykonanych dochodów ogółem (**na koniec 2024 roku stanowiło to 37,68 % dochodów budżetu ogółem**). Na dzień sprawozdawczy nie wystąpiły zobowiązania wymagalne.

Gmina Kisielice na dzień 31.12.2025 r. posiada zaciągnięte w poniżej wymienionych instytucjach finansowych kredyty na łączną kwotę 15.435.308,84 zł, tj. w:

- 1) Bank Gospodarstwa Krajowego – umowa kredytowa Nr 24/3003 w kwocie 2.400.000,00 zł,
- 2) Bank Gospodarstwa Krajowego – umowa pożyczki Nr 25/3152 w kwocie 663.237,41 zł,
- 3) Bank Gospodarstwa Krajowego – umowa pożyczki Nr 25/3153 w kwocie 1.520.000,00 zł,
- 4) Bank Gospodarstwa Krajowego – umowa pożyczki Nr 25/3154 w kwocie 1.684.972,00 zł,
- 5) Bank Gospodarstwa Krajowego – umowa pożyczki Nr 25/3155 w kwocie 3.629.099,43 zł,
- 6) Bank Spółdzielczy w Suszu - umowa Nr 315/2021/2 w wysokości 1.436.000,00 zł,
- 7) Bank Spółdzielczy w Suszu - umowa Nr 228/2022/2 w wysokości 3.196.000,00 zł,
- 8) Bank Spółdzielczy w Suszu - umowa Nr 165/2023/2 w wysokości 906.000,00 zł.

W 2025 r. spłacono od zaciągniętych kredytów i pożyczek długoterminowych w łącznej wysokości 1.476.995,99 zł. Natomiast koszty obsługi długu gminy Kisielice wyniosły kwotę 1.028.498,97 zł (w 2024 roku było to 1.135.931,22 zł).

W kolejnych latach gmina Kielice zobowiązana jest do spłaty kredytów i pożyczek w związku z już zawartymi umowami. Najistotniejszą informacją zawartą w WPF jest spełnienie wymogów w sprawie wskaźników poziomu zadłużenia zgodnie ze wzorem zawartym w art. 243 ustawy o finansach publicznych.

#### 4. DZIAŁALNOŚĆ INWESTYCYJNA GMINY

W 2025 roku zrealizowano oraz rozpoczęto wiele zadań inwestycyjnych. Na inwestycje te składały się następujące zadania:

##### **Inwestycje rozpoczęte:**

- 1) Przebudowa drogi gminnej nr 144009N Kielice-Pławty Wielkie etap IV;
- 2) Remont nawierzchni jezdni w ciągu drogi gminnej nr 144068N Sobiewola – Krzywka od km 2+277 do km 5+887;
- 3) Przebudowa drogi gminnej nr 144061N w miejscowości Jędrychowo, gmina Kielice;
- 4) Przebudowa drogi gminnej nr 144502N ulica Bolesława Prusa w Kielicach na dz. nr 293/5, 568/11, 570/6 Obręb 0001 Kielice;
- 5) Przebudowa dróg gminnych – ulica: Kołłątaja w Kielicach;
- 6) Termomodernizacja budynku siedziby Miejsko-Gminnego Ośrodka Kultury w Kielicach wraz z dokumentacją projektową (finansowanie netto wartości inwestycji pozyskane z KPO).

##### **Inwestycje zakończone:**

- 1) Przebudowa drogi gminnej nr 144502N ulica Bolesława Prusa w Kielicach na dz. Nr 293/5, 568/11, 570/6 Obręb 0001 Kielice;
- 1) Przebudowę drogi Nr 1269N gr. Woj. (Trumieje) - Biskupiczki na odcinku Butowo - Biskupiczki" - dotacja celowa na pomoc finansową dla Powiatu Ławskiego w wysokości - 500 000,00 zł;
- 2) „Złota Rybka spełnia marzenie” - odnowa naszej wsi Goryń, dofinansowanie z dotacji celowej w ramach konkursu „Małe Granty Sołeckie Marszałka Województwa Warmińsko-Mazurskiego” w 2025 roku na realizację zadania w miejscowości Goryń;
- 3) Budowa serwerowni w budynku MGOPS w Kielicach;

- 4) Termomodernizacja dachu Gminnego Centrum Reagowania przy ul. Polnej 1 w Kiselicach;
- 5) Przygotowanie niezbędnej dokumentacji do termomodernizacji nowej siedziby MGOK znajdującej się przy ul. Daszyńskiego 12/B w Kiselicach;
- 6) Objęcie udziałów w Społecznej Inicjatywie Mieszkaniowej (SIM) - Wsparcie Rządowego Funduszu Rozwoju Mieszkalnictwa;
- 7) Remont i przebudowa budynków Zespołu Szkół w Kiselicach wraz z zagospodarowaniem terenu (Rządowy Fundusz Polski Ład);
- 8) Przygotowanie dokumentacji do termomodernizacji budynku Szkoły Podstawowej w Goryniu;
- 9) Modernizacja stolarki okiennej dla potrzeb realizacji zaleceń przeciwpożarowych w Szkole Podstawowej w Goryniu;
- 10) Modernizacja Przedszkola Miejskiego w Kiselicach dla potrzeb realizacji wymogów przeciwpożarowych;
- 11) Modernizacja istniejącej instalacji elektrycznej w Szkole Podstawowej w Goryniu;
- 12) Wymiana i modernizacja istniejącego oświetlenia ulicznego na terenie (inwestycja realizowana będzie przy udziale środków z Rządowego Funduszu Polski Ład);
- 13) Dotacja celowa z przeznaczeniem na remont konserwatorskiej ceglanej posadzki kościoła pw. Niepokalanego Poczęcia Najświętszej Maryi Panny w Łęgowie w ramach Rządowego Programu Odbudowy Zabytków w ramach funduszu przeciwdziałania i zwalczania COVID-19;
- 14) Zakup samojezdnej kosiarki z przeznaczeniem na bieżące utrzymanie boisk sportowych.

#### **Inwestycje wieloletnie – kontynuacja:**

- 1) Budowa przydomowych lub osiedlowych oczyszczalni ścieków wraz z niezbędną infrastrukturą w obrębie miejscowości gminy Kiselice - wkład własny na zadanie realizowane wspólnie z Związkiem Gmin Jeziorak;
- 2) Modernizacja kompleksu sportowego Orlik w Kiselicach (Program "Moje Boisko - Orlik 2021 edycja 2024 - dofinansowanie 50%.
- 3) Remont i przebudowa budynków Zespołu Szkół w Kiselicach wraz z zagospodarowaniem terenu – dofinansowanie z Rządowego Funduszu Polski Ład.

## 5. ŚRODKI ZEWNĘTRZNE

Istotny wpływ na realizację inwestycji na terenie gminie Kielice mają środki zewnętrzne. W 2025 roku otrzymano m. in. środki w ramach:

- 1) Dofinansowanie z Ministerstwa Infrastruktury na zadanie Przebudowa drogi gminnej nr 144009N Kielice-Pławty Wielkie etap IV:

Tabela. Przebudowa drogi gminnej nr 144009N Kielice-Pławty Wielkie etap IV.

Tytuł projektu	Przebudowa drogi gminnej nr 144009N Kielice-Pławty Wielkie etap IV	realizacja zadania 2025-2026
Wartość ogółem (zł)	1 987 200,00 zł	
Wkład Gminy Kielice	975 165,00 zł	
Otrzymane dofinansowanie (zł)	1 012 035,00 zł	
Program Operacyjny	Ministerstwo Infrastruktury	

Źródło: opracowanie własne na podstawie danych budżetowych.

W 2025 roku rozpoczęto realizację zadania realizację zadania polegającego na przebudowie drogi gminnej nr 144009N Kielice-Pławty Wielkie etap IV. Dofinansowanie zostało przekazane Gminie Kielice w ramach środków z Ministerstwa Infrastruktury. Zakończenie zadania planowane jest w 2026 r.

- 2) Dofinansowanie z Ministerstwa Infrastruktury na zadanie: Remont nawierzchni jezdni w ciągu drogi gminnej nr 144068N Sobiewola – Krzywka od km 2+277 do km 5+887

Tabela. Remont nawierzchni jezdni w ciągu drogi gminnej nr 144068N Sobiewola – Krzywka.

Tytuł projektu	Remont nawierzchni jezdni w ciągu drogi gminnej nr 144068N Sobiewola – Krzywka od km 2+277 do km 5+887	realizacja zadania 2025-2026
Wartość ogółem (zł)	1 285 617,25 zł	
Wkład Gminy Kielice	642 808,625 zł	
Otrzymane dofinansowanie (zł)	642 808,625 zł	
Program Operacyjny	Ministerstwo Infrastruktury	

Źródło: opracowanie własne na podstawie danych budżetowych.

W 2025 roku rozpoczęto realizację zadania realizację zadania polegającego na Remont nawierzchni jezdni w ciągu drogi gminnej nr 144068N Sobiewola – Krzywka

od km 2+277 do km 5+887. Dofinansowanie zostało przekazane Gminie Kiszelice w ramach środków z Ministerstwa Infrastruktury. Zakończenie zadania planowane jest w 2026 r.

- 3) Dofinansowanie z Rządowego Funduszu Rozwoju Dróg na zadanie: Przebudowa drogi gminnej nr 144061N w miejscowości Jędrychowo, gmina Kiszelice.

Tabela. Przebudowa drogi gminnej nr 144061N w miejscowości Jędrychowo, gmina Kiszelice

Tytuł projektu	Przebudowa drogi gminnej nr 144061N w miejscowości Jędrychowo, gmina Kiszelice	realizacja zadania 2025-2026.
Wartość ogółem (zł)	1 040 780,49 zł	
Wkład Gminy Kiszelice	501 718,05 zł	
Otrzymane dofinansowanie (zł)	539 062,44 zł	
Program Operacyjny	Rządowy Fundusz Rozwoju Dróg	

Źródło: opracowanie własne na podstawie danych budżetowych

W 2025 roku rozpoczęto realizację zadania polegającego na Przebudowie drogi gminnej nr 144061N w miejscowości Jędrychowo, gmina Kiszelice. Dofinansowanie zostało przekazane Gminie Kiszelice w ramach środków z Rządowego Funduszu Rozwoju Dróg. Zakończenie zadania planowane jest w 2026 r.

- 4) Dofinansowanie z Rządowego Funduszu Rozwoju Dróg na zadanie: Przebudowa drogi gminnej nr 144502N ulica Bolesława Prusa w Kiszelicach na dz. nr 293/5, 568/11, 570/6 Obręb 0001 Kiszelice

Tabela. Przebudowa drogi gminnej nr 144502N ulica Bolesława Prusa w Kiszelicach.

Tytuł projektu	Przebudowa drogi gminnej nr 144502N ulica Bolesława Prusa w Kiszelicach na dz. nr 293/5, 568/11, 570/6 Obręb 0001 Kiszelice	Zadanie zakończono w 2025 r.
Wartość ogółem (zł)	1 064 082,38 zł	
Wkład Gminy Kiszelice	595 576,38 zł	
Otrzymane dofinansowanie (zł)	468 506,00 zł	
Program Operacyjny	Rządowy Fundusz Rozwoju Dróg	

Źródło: opracowanie własne na podstawie danych budżetowych.

W 2025 roku rozpoczęto realizację zadania realizację zadania polegającego na Przebudowa drogi gminnej nr 144502N ulica Bolesława Prusa w Kiszelicach na dz. nr. 293/5, 568/11, 570/6 Obręb 0001 Kiszelice. Dofinansowanie zostało przekazane

Gminie Kiselice w ramach środków z Rządowego Funduszu Rozwoju Dróg. W ramach realizacji inwestycji został przebudowany odcinek drogi gminnej nr 144502N o długości 354,5 mb. Zadanie zostało zakończone w 2025 r.

5) Dofinansowanie z Rządowego Funduszu Rozwoju Dróg na zadanie: Przebudowa dróg gminnych – ulica: Kołłątaja w Kisielicach.

Tabela. Przebudowa dróg gminnych – ulica: Kołłątaja w Kisielicach.

Tytuł projektu	Przebudowa dróg gminnych – ulica: Kołłątaja w Kisielicach	realizacja zadania 2025-2026.
Wartość ogółem (zł)	450 000,00 zł	
Wkład Gminy Kiselice	201 200,5 zł	
Otrzymane dofinansowanie (zł)	248 799,5 zł	
Program Operacyjny	Rządowy Fundusz Rozwoju Dróg	

Źródło: opracowanie własne na podstawie danych budżetowych.

W 2025 roku rozpoczęto realizację zadania realizację zadania polegającego na Przebudowa dróg gminnych – ulica: Kołłątaja w Kisielicach. Dofinansowanie zostało przekazane Gminie Kiselice w ramach środków z Rządowego Funduszu Rozwoju Dróg. Zakończenie zadania planowane jest w 2026 r.

6) Rządowego Funduszu Polski Ład: Program Inwestycji Strategicznych na zadanie: „Remont i przebudowa budynków Zespołu Szkół w Kisielicach wraz z zagospodarowaniem terenu”.



Tabela. Remont i przebudowa budynków Zespołu Szkół w Kiszelicach wraz z zagospodarowaniem terenu.

Tytuł projektu	Remont i przebudowa budynków Zespołu Szkół w Kiszelicach wraz z zagospodarowaniem terenu	
Wartość ogółem (zł)	7 225 283,51 zł	Realizacja projektu 2022-2025
Otrzymane dofinansowanie (zł)	4 999 680,00 zł	
BUDŻET Gminy (zł)	2 225 603,51 zł	
Program Operacyjny	Rządowy Fundusz Polski Ład: Program Inwestycji Strategicznych	

Źródło: opracowanie własne na podstawie danych budżetowych.

W ramach otrzymanego dofinansowania wykonano kompleksowy remont zabytkowego budynku Zespołu Szkół w Kiszelicach, wpisany do rejestru zabytków oraz drugiego budynku. Inwestycja stanowiła kontynuację prac związanych z modernizacją głównego budynku Szkoły Podstawowej w Kiszelicach.

Zrealizowano prace konserwatorskie i restauratorskie (m.in. elewacje, wnętrza, stolarkę drzwiową, posadzki, schody), a także roboty sanitarne, elektryczne i budowlane w dwóch budynkach zespołu szkół. Zagospodarowanie terenu objęło remont boiska wielofunkcyjnego oraz wymianę ogrodzenia wokół budynków.

Zakres zrealizowanych prac obejmował:

- prace konserwatorskie,
- prace restauratorskie (elewacje, wnętrza, stolarka drzwiowa, posadzki, schody),
- roboty sanitarne, elektryczne i budowlane w budynku wpisanym do rejestru zabytków,
- roboty sanitarne, elektryczne i budowlane w drugim budynku Zespołu Szkół, łączniku oraz hali sportowej,
- zagospodarowanie terenu w zakresie remontu boiska wielofunkcyjnego i wymiany ogrodzenia.

- 7) Rządowego Funduszu Polski Ład: Program Inwestycji Strategicznych na zadanie: „Wymiana i modernizacja istniejącego oświetlenia ulicznego na terenie gminy Kiszelice”.

Tabela. Wymiana i modernizacja istniejącego oświetlenia ulicznego na terenie gminy Kiszelice.

Tytuł projektu	Wymiana i modernizacja istniejącego oświetlenia ulicznego na terenie gminy Kiszelice	
Wartość ogółem (zł)	144 420,51 zł	Realizacja projektu 2024-2025
Otrzymane dofinansowanie (zł)	110 736,40 zł	
BUDŻET Gminy (zł)	33 684,11 zł	
Program Operacyjny	Rządowy Fundusz Polski Ład: Program Inwestycji Strategicznych	

Źródło: opracowanie własne na podstawie danych budżetowych.

Projekt miał na celu poprawę efektywności energetycznej poprzez modernizację infrastruktury oświetleniowej na terenie miasta Kiszelice. W ramach inwestycji dokonano wymiany nieenergooszczędnych opraw oświetlenia ulicznego, w większości sodowych, na nowoczesne oprawy LED z możliwością zdalnego sterowania. Realizacja przedsięwzięcia przyczyniła się do zmniejszenia zużycia energii elektrycznej, popraw jakości oświetlenia ulicznego i parkowego oraz zwiększenia efektywności energetycznej systemu oświetleniowego na terenie miasta.

Zakres inwestycji obejmował wymianę 167 opraw oświetleniowych, w tym 52 parkowych i 115 ulicznych, na energooszczędne oprawy LED. Modernizacja została przeprowadzona na terenie miasta Kiszelice, w szczególności przy ul. Mieczysława, ul. Przemysłowej, ul. Kolejowej oraz na Promenadzie. Zadanie zostało zrealizowane i zakończone 31 marca 2025 r.

- 8) Rządowego Funduszu Polski Ład: Program Inwestycji Strategicznych na zadanie: „Budowa lokalnych osiedlowych oczyszczalni ścieków wraz z niezbędną infrastrukturą techniczną w miejscowościach na terenie gminy Kiszelice” – Inwestor: Związek Gmin „Jeziorak

Tabela. Budowa lokalnych osiedlowych oczyszczalni ścieków wraz z niezbędną infrastrukturą techniczną w miejscowościach na terenie gminy Kisielice.

Tytuł projektu	Budowa lokalnych osiedlowych oczyszczalni ścieków wraz z niezbędną infrastrukturą techniczną w miejscowościach na terenie gminy Kisielice	
Wartość ogółem (zł)	1 857 300,00 zł	Realizacja projektu 2024-2026
Otrzymane dofinansowanie (zł)	1 623 837,39 zł	
BUDŻET Gminy (zł)	233 462,61 zł	
Program Operacyjny	Rządowy Fundusz Polski Ład: Program Inwestycji Strategicznych	

Źródło: opracowanie własne na podstawie danych budżetowych.

Gmina Kisielice realizuje projekt polegający na wymianie nieszczelnych szamb w wybranych wielorodzinnych gospodarstwach domowych na terenach wiejskich, które nie są objęte zbiorczą kanalizacją sanitarną.

W ramach inwestycji w miejscowościach Jędrychowo, Trupel i Ogrodzieniec zaplanowano montaż 10 nowych, szczelnych zbiorników wraz z niezbędną infrastrukturą towarzyszącą. Dzięki realizacji zadania uporządkowana zostanie gospodarka ściekowa na obszarach o rozproszonej zabudowie, a zastosowane rozwiązania będą spełniać obowiązujące normy środowiskowe.

Inwestycja przyczyni się do ograniczenia zanieczyszczenia wód powierzchniowych i podziemnych, poprawy jakości życia mieszkańców oraz zwiększenia odporności gminy na zmiany klimatyczne. Dodatkowo odciąży miejską oczyszczalnię ścieków i ograniczy emisję CO<sub>2</sub> poprzez zmniejszenie liczby kursów beczkowszów.

Projekt realizowany jest w ramach inwestycji Związku Gmin „Jeziorak” pn. „Budowa infrastruktury wodno-kanalizacyjnej na terenie gmin członkowskich”, współfinansowanej z Rządowego Funduszu Polski Ład. Gmina Kisielice wnosi wkład własny w wysokości 233 462,61 zł w formie dotacji celowej. Inwestycja jest w trakcie realizacji - zakończenie 2026 r.

- 9) Rządowego Programu Odbudowy Zabytków na zadanie: Remont konserwatorski ceglanej posadzki kościoła pw. Niepokalanego Poczęcia Najświętszej Maryi Panny w Łęgowie – Realizator Inwestycji: Prowincja Zwiastowania Pańskiego Stowarzyszenia Apostolstwa Katolickiego



Tabela. Remont konserwatorski ceglanej posadzki kościoła pw. Niepokalanego Poczęcia Najświętszej Maryi Panny w Łęgowie.

Tytuł projektu	Remont konserwatorski ceglanej posadzki kościoła pw. Niepokalanego Poczęcia Najświętszej Maryi Panny w Łęgowie	
Wartość ogółem (zł)	500 000,00	Realizacja projektu 2024-2025
Otrzymane dofinansowanie (zł)	476 400,00 zł	
BUDŻET Gminy (zł)	9 528,00	
BUDŻET: Prowincji Zwiastowania Pańskiego Stowarzyszenia Apostolstwa Katolickiego.	23 600,00 zł	
Program Operacyjny	Rządowy Program Odbudowy Zabytków	

Źródło: opracowanie własne na podstawie danych budżetowych.

W ramach inwestycji, dofinansowanej z Rządowego Programu Odbudowy Zabytków, realizowane były prace konserwatorsko-restauratorskie w zabytkowym kościele pw. Niepokalanego Poczęcia Najświętszej Maryi Panny w Łęgowie. Zakres działań obejmował m.in. demontaż istniejącej posadzki, przygotowanie podłoża oraz ułożenie nowej ceglanej posadzki w nawie i prezbiterium.

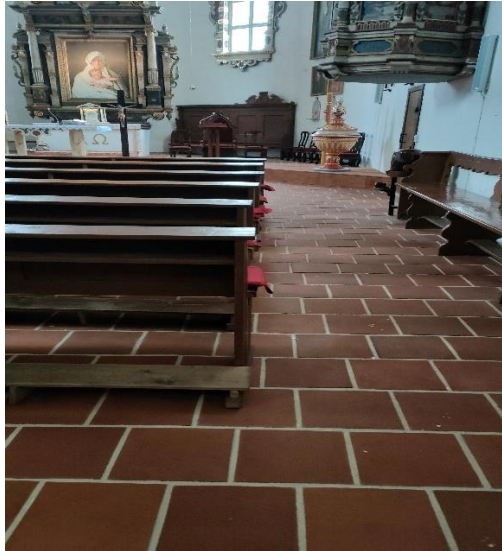
Celem przedsięwzięcia jest zachowanie cennego dziedzictwa kulturowego oraz poprawa stanu technicznego świątyni, zapewniając jej trwałość i estetykę dla przyszłych pokoleń.

10) Dofinansowano ze środków Funduszu Rozwoju Kultury Fizycznej, których dysponentem jest Minister Sportu i Turystyki w ramach programu „Moje Boisko – Orlik 2012”, edycja 2024, na zadanie „Modernizacja kompleksu sportowego „Moje Boisko-Orlik 2012” w Kisielicach”



Tabela. Modernizacja kompleksu sportowego „Moje Boisko-Orlik 2012” w Kisielicach.

Tytuł projektu	„Modernizacja kompleksu sportowego „Moje Boisko-Orlik 2012” w Kisielicach”	
Wartość ogółem (zł)	722 144,00 zł	Realizacja projektu 2025-2026
Otrzymane dofinansowanie (zł)	355 072,00 zł	
BUDŻET Gminy (zł)	367 072 zł	
Program Operacyjny	Modernizacja Kompleksów Sportowych „Moje Boisko – Orlik 2012”, edycja 2024.	
Program Operacyjny	Rządowy Program Odbudowy Zabytków	

Źródło: opracowanie własne na podstawie danych budżetowych.

Prace modernizacyjne kompleksu sportowego Orlik trwają od 2025 roku i planowane jest ich zakończenie w sierpniu 2026 roku. Zakres inwestycji obejmuje wymianę oświetlenia zewnętrznego całego kompleksu na energooszczędne lampy LED, wykonanie nowej elewacji budynku szatniowo-sanitarnego wraz z termomodernizacją, wymianę drzwi zewnętrznych i wewnętrznych oraz stolarki okiennej na nową, spełniającą wymagania WT 2021, a także wymianę nawierzchni boiska wielofunkcyjnego. Projekt jest realizowany ze środków Funduszu Rozwoju Kultury Fizycznej w ramach programu Modernizacji Kompleksów Sportowych „Moje Boisko – Orlik 2012”, edycja 2024.

- 11) Dotacja celowa w ramach konkursu „Małe Granty Sołeckie Marszałka Województwa Warmińsko-Mazurskiego” w 2025 roku dla zadania „Złota Rybka spełnia marzenia- odnowa naszej wsi” w msc. Goryń



Tabela. „Złota Rybka spełnia marzenia- odnowa naszej wsi” w msc. Goryń.

Tytuł projektu	„Złota Rybka spełnia marzenia- odnowa naszej wsi” w msc. Goryń	Realizacja projektu 2025
Wartość ogółem (zł)	52 500,00 zł	
Otrzymane dofinansowanie (zł)	25 000,00 zł	
BUDŻET Gminy (zł)	27 500,00 zł	
Program Operacyjny	„Małe Granty Sołeckie Marszałka Województwa Warmińsko-Mazurskiego” w 2025 roku.	

Źródło: opracowanie własne na podstawie danych budżetowych.

W Goryniu zakończono projekt, który znacząco poprawił estetykę i funkcjonalność przestrzeni publicznej. W ramach inwestycji wybudowano drewnianą altanę rekreacyjną z ławkami i stołem, drewniany pomost z poręczami oraz wykonano zabezpieczenie nabrzeża stawu przy użyciu koszy gabionowych. Zamontowano tablicę informacyjną z napisem „Goryń wita” i metalową płaskorzeźbą Złotej Rybki, a także ustawiono ławki i kosze na śmieci odporne na warunki atmosferyczne.

Nowa infrastruktura tworzy miejsce sprzyjające rekreacji, integracji mieszkańców i spotkaniom międzypokoleniowym, podkreśla lokalne dziedzictwo kulturowe związane z legendą o złotej rybce i zwiększa atrakcyjność turystyczną wsi. Wszystkie elementy wykonano z trwałych, przyjaznych środowisku materiałów, zgodnie z zasadami zrównoważonego rozwoju.

- 12) Dofinansowanie z programu Fundusze Europejskie dla Warmii i Mazur 2021-2027- Priorytet FEWM.02 Środowisko, Działanie FEWM.02.07 – Adaptacja do zmian Klimatu Schemat A, współfinansowane ze środków Europejskiego Funduszu Rozwoju Regionalnego dla zadanie „Opracowanie Miejskiego Planu Adaptacji do zmian klimatu dla Kiszelic”

Tabela. „Opracowanie Miejskiego Planu Adaptacji do zmian klimatu dla Kiszelic”

Tytuł projektu	„Opracowanie Miejskiego Planu Adaptacji do zmian klimatu dla Kiszelic”	
Wartość ogółem (zł)	95 425,00 zł	Realizacja projektu 2025-2026
Otrzymane dofinansowanie (zł)	80 261,25 zł	
BUDŻET Gminy (zł)	15 163,75 zł	
Program Operacyjny	Fundusze Europejskie dla Warmii i Mazur 2021-2027- Priorytet FEWM.02 Środowisko, Działanie FEWM.02.07	

*Zródło: opracowanie własne na podstawie danych budżetowych.*

Projekt ma na celu opracowanie Miejskiego Planu Adaptacji (MPA) do zmian klimatu dla Miasta Kiszielice, co zwiększy bezpieczeństwo mieszkańców i ochronę przed skutkami zmian klimatu. Plan wprowadzi nowoczesne systemy ochrony przeciwpowodziowej, efektywne zarządzanie zasobami wodnymi oraz systemy ostrzegania przed zagrożeniami, poprawi estetykę infrastruktury miejskiej i terenów zielonych, zmniejszy ryzyko termiczne oraz poprawi warunki mieszkaniowe i inwestycyjne, podnosząc komfort życia w mieście. Miejski Plan Adaptacji będzie zawierał m.in.: diagnozę zagrożeń klimatycznych i hydrologicznych, scenariusze zmian klimatu, ocenę ryzyka i potencjału adaptacyjnego miasta, prezentację wyników w formie map, cele planu, koncepcję zazielenienia miasta i zagospodarowania wód opadowych, program działań adaptacyjnych z podziałem odpowiedzialności oraz zasady monitoringu realizacji planu. Projekt jest realizowany dzięki dofinansowaniu ze środków Unii Europejskiej.

- 13) „Termomodernizacja Miejsko-Gminnego Ośrodka Kultury w Kiszelicach” objętego bezzwrotnym wsparciem finansowym w ramach Inwestycji: B1.1.4 „Wzmocnienie efektywności energetycznej obiektów lokalnej aktywności społecznej” ze środków Krajowego Planu Odbudowy i Zwiększenia Odporności, będących w dyspozycji Ministra Kultury i Dziedzictwa Narodowego

Tabela. „Termomodernizacja Miejsko-Gminnego Ośrodka Kultury w Kisielicach”

Tytuł projektu	”Termomodernizacja Miejsko-Gminnego Ośrodka Kultury w Kisielicach”	Realizacja projektu 2025-2026
Wartość ogółem (zł)	3 505 832,43 zł	
Otrzymane dofinansowanie (zł)	2 840 270,27 zł	
BUDŻET Gminy (zł)	665 562,16 zł	
Program Operacyjny	B1.1.4 „Wzmocnienie efektywności energetycznej obiektów lokalnej aktywności społecznej”	

Źródło: opracowanie własne na podstawie danych budżetowych.

Projekt polega na kompleksowej termomodernizacji budynku Miejsko-Gminnego Ośrodka Kultury w Kisielicach. Zakres prac obejmuje modernizację systemu grzewczego, ocieplenie ścian, stropów i poddasza, wymianę drzwi i okien na energooszczędne oraz zastosowanie wentylacji mechanicznej z odzyskiem ciepła.

W ramach inwestycji zapewniono nadzór inwestorski oraz działania informacyjno-promocyjne. Budynek stanie się bardziej energooszczędny, poprawi się jego stan techniczny, a koszty ogrzewania oraz komfort użytkowania dla mieszkańców i pracowników Ośrodka Kultury ulegną znaczącej poprawie.

## 6. REALIZACJA FUNDUSZU SOŁECKIEGO

Fundusz sołecki jest formą funduszu partycypacyjnego. W budżecie gminy wyodrębnia się środki, które są zagwarantowane dla sołectw na wykonanie przedsięwzięć służących poprawie warunków ich życia. To zebranie wiejskie – czyli mieszkańcy danego sołectwa podejmują decyzje na co mają zostać wykorzystane ww. środki finansowe. Dlatego też, to samym mieszkańcom zależy na tym, aby środki były wydawane w sposób prawidłowy i efektywny. Na realizację przedsięwzięć zaplanowanych w ramach funduszy sołeckich wydatkowano w 2025 r. kwotę 355.260,32. Wykonanie funduszu sołeckiego przedstawia poniższa tabela.

Tabela. Wykonanie funduszu sołectkiego za rok 2025.

Lp.	Nazwa sołectwa	Wykonanie za 2025 r.
1.	Biskupiczki	17.739,46
2.	Butowo	23.579,99
3.	Goryń	16.173,72
4.	Jędrychowo	27.642,79
5.	Kantowo	12.672,59
6.	Klimy	27.095,55
7.	Krzywka	18.979,10
8.	Limża	15.090,92
9.	Łęgowo	48.588,80
10.	Łodygowo	17.276,37
11.	Ogrodzieniec	25.404,57
12.	Pławty Wielkie	15.894,92
13.	Sobiewola	6.997,88
14.	Trupel	25.777,15
15.	Wola	15.106,88
	<b>OGÓŁEM</b>	<b>355.260,32</b>

Źródło: opracowanie własne na podstawie danych budżetowych

Ze środków funduszu sołectkiego część środków przeznaczono na wydatki bieżące, tj.: doposażenie ochotniczych straży pożarnych oraz świetlic wiejskich, pielęgnację i utrzymanie zieleni na terenie sołectwa, upowszechnianie kultury i sportu oraz na wydatki inwestycyjne. Wśród wydatków inwestycyjnych wymienić można takie przedsięwzięcia, jak modernizacja kuchni w świetlicy wiejskiej w Goryniu oraz modernizacja drogi gminnej w miejscowości Sobiewola. Zgodnie z ustawą o funduszu sołectkim gminie przysługuje zwrot części wydatków wykonanych w ramach funduszu sołectkiego w formie dotacji celowej z budżetu państwa.

## 7. INFORMACJA O STANIE MIENIA KOMUNALNEGO

Szczegółowe dane zawarte są w opracowanej informacji o stanie mienia komunalnego Gminy Kisielice za rok 2025.

Wykaz gruntów mienia komunalnego z podziałem na poszczególne grupy na terenie gminy Kisielice:

- 1) bagna, rowy i wodopoje (062) o pow. 24,0 ha i wartości 5,7 tys. zł,

- 
- 2) drogi (040) o pow. 282,0 ha i wartości 491,2 tys. zł,
  - 3) tereny zabudowane (032) o pow. 32 ha i wartości 382,5 tys. zł,
  - 4) tereny mieszkalne (030) o pow. 6,5 ha i wartości 16,5 tys. zł,
  - 5) tereny rekreacyjno-wypoczynkowe (034) o pow. 3,1 ha i wartości 54,7 tys. zł,
  - 6) grunty zadrzewione i zakrzewione (021) o pow. 10,8 ha i wartości 2,7 tys. zł,
  - 7) grunty orne (010) o pow. 6,6 ha i wartości 4,8 tys. zł,
  - 8) tereny zurbanizowane niezabudowane (033) o pow. 11,7 ha i wartości 70,3 tys. zł,
  - 9) nieużytki (018) o pow. 4,7 ha i wartości 1,9 tys. zł,
  - 10) zabudowane grunty orne (014) o pow. 1,4 ha i wartości 18,0 tys. zł,
  - 11) grunty pod wodami powierzchniowymi stojącymi (016) o pow. 4,3 ha i wartości 41,3 tys. zł.

Razem grunty komunalne na terenie gminy Kiselice – pow. 387,1 ha o wartości – 1 mln. 89,6 tys. zł.

Wykaz obiektów komunalnych z podziałem na poszczególne grupy na terenie gminy Kiselice:

- 1) budynki mieszkalne, w których Gmina jest właścicielem lub współwłaścicielem – w ilości 10, o wartości 118,7 tys. zł (zarządzane przez PUK) ,
- 2) obiekty OSP – w ilości 4, o wartości 76,8 tys. zł,
- 3) obiekty świetlic wiejskich – w ilości 14, o wartości 1 684,4 tys. zł,
- 4) obiekty szkolne – w ilości 3, o wartości 3 714,4 tys. zł (w admin. Zespołu Szkół),
- 5) centra sportu i rekreacji oraz place zabaw – w ilości 21, o wartości 18 728,69 tys. zł

Razem wartość obiektów komunalnych na terenie gminy wynosi 24 322,94 tys. zł

Dzierżawa, najem i użytkowanie wieczyste gruntów komunalnych na terenie gminy.

Na terenie gminy grunty gminne o pow. 11,9 ha są przedmiotem dzierżawy na rzecz innych podmiotów, natomiast grunty o pow. 1,05 ha zostały oddane w użytkowanie wieczyste.

Obrót mieniem komunalnym na terenie gminy Kiselice w okresie sprawozdawczym:

- 1) zwiększenie stanu mienia w okresie sprawozdawczym:

- a) Złota Rybka spełnia marzenie – odnowa wsi Goryń (altana, pomost, ławki, kosze na śmieci - 54 890,00 zł,
- b) modernizacja drogi gminnej – sołectwo Sobiewola – 12 560,00 zł,
- c) modernizacja stolarki okiennej dla potrzeb realizacji zaleceń przeciwpożarowych w Szkole Podstawowej w Goryniu – 28 350,00 zł.

Wykaz gruntów mienia komunalnego z podziałem na poszczególne grupy na terenie miasta Kiselice:

- 1) tereny niezabudowane (033) o pow. 11,5 ha i wartości 17,0 tys. zł,
- 2) tereny mieszkalne (030) o pow. 2,6 ha i wartości 2,2 tys. zł,
- 3) tereny zabudowane (032) o pow. 10,9 ha i wartości 167,4 tys. zł,
- 4) grunty użytkowane rolniczo (010) o pow. 5,7 ha i wartości 8,7 tys. zł,
- 5) drogi (040) o pow. 24,1 ha i wartości 305,4 tys. zł,
- 6) nieużytki (018) o pow. 0,5 ha i wartości 0,36 tys. zł,
- 7) tereny rekreacyjno-wypoczynkowe (034) o pow. 3,2 ha i wartości 7,1 tys. zł,
- 8) jezioro miejskie (062) o pow. 5,3 ha i wartości 3,0 tys. zł,
- 9) grunty zadrzewione i zakrzewione (021) o pow. 2,11 ha i wartości 3,4 tys. zł

Razem grunty na terenie miasta 65,91 ha i wartości 514,56 tys. zł

Wykaz obiektów komunalnych z podziałem na poszczególne grupy na terenie miasta Kiselice:

- 1) budynki mieszkalne, w których Gmina jest właścicielem lub współwłaścicielem w ilości 13 o wartości 153,9 tys. zł /zarządzane przez PUK/
- 2) budynki mieszkalno – użytkowe w ilości 2 o wartości 25,3 tys. zł /w admin. PUK/
- 3) budynki użyteczności publicznej - 2 o wartości 354,9 tys. zł
- 4) obiekty szkolne w ilości 6 o wartości 9 568,34 tys. zł /w admin. Zespołu Szkół
- 5) obiekt OSP + biblioteka w ilości 1 o wartości 61,2 tys. zł
- 6) obiekty sportowo-rekreacyjne oraz place zabaw– 6 o wartości 2 144 tys. zł
- 7) obiekty administracyjne – 1 o wartości 286,81 tys. zł

- 
- 8) obiekt Gminnego Centrum Reagowania- 266,0 tys. zł
  - 9) wiata na słomę wraz z instalacją fotowoltaiczną – 963,8 tys. zł
  - 10) modernizacja oczyszczalni ścieków w Kiszelicach wraz z wykonaniem dokumentacji technicznej – 2 mln 385 tys. zł.

Razem wartość obiektów komunalnych na terenie miasta - 16 209,25 tys. zł.

Na terenie miasta grunty gminne o pow. 13,24 ha są przedmiotem dzierżawy na rzecz innych podmiotów, natomiast grunty o pow. 3,20 ha są oddane w użytkowanie wieczyste.

Obrót mieniem komunalnym na terenie miasta w okresie sprawozdawczym :

Zwiększenie stanu mienia:

- 1) przebudowa drogi gminnej nr 144502N ulica Bolesława Prusa w Kiszelicach na dz. nr 293/5, 568/11, 570/6 obręb 0001 Kiszelice (Rządowy Fundusz Rozwoju Dróg) 1 063,00 tys. zł,
- 2) uzbrojenie w media drogi gminnej ul. Bolesława Prusa w Kiszelicach - 8,00 tys. zł,
- 3) budowa serwerowni w budynku MGOPS w Kiszelicach - 17,40 tys. zł,
- 4) termomodernizacja dachu Gminnego Centrum Reagowania przy ul. Polnej 1 w Kiszelicach - 20,00 tys. zł,
- 5) termomodernizacja dachu Urzędu Miejskiego w Kiszelicach - 19,51 tys. zł,
- 6) remont i przebudowa budynków Zespołu Szkół w Kiszelicach wraz z zagospodarowaniem terenu (Rządowy Fundusz Polski Ład) - 6 221,38 tys. zł,
- 7) modernizacja Przedszkola Miejskiego w Kiszelicach dla potrzeb realizacji wymogów przeciwpożarowych - 29,06 tys. zł,
- 8) wymiana i modernizacja istniejącego oświetlenia ulicznego na terenie (inwestycja realizowana przy udziale środków z Rządowego Fundusz Polski Ład) -144,42 tys.

Zmniejszenie stanu mienia komunalnego:

- 1) sprzedano na rzecz najemcy lokal mieszkalny w budynku nr 28 przy ul. Daszyńskiego w Kiszelicach wraz z 45/100 udziałem w gruncie pod budynkiem. Wartość inwentaryzacyjna lokalu wynosiła 0,00 zł. Natomiast po uwzględnieniu udzielonej bonifikaty sprzedano za kwotę 3 080,00 zł.

- 
- 2) sprzedano na rzecz najemcy lokal mieszkalny w budynku nr 7 przy ul. Kolejowej w Kiszelicach wraz z 253/1000 udziałem w gruncie pod budynkiem. Wartość inwentaryzacyjna wynosiła 0,00 zł. Natomiast po uwzględnieniu udzielonej bonifikaty sprzedano za kwotę 4 500,00 zł

Wpływy z tytułu zbycia mienia komunalnego, opłat z tytułu użytkowania wieczystego, przekształcenia użytkowania wieczystego w prawo własności oraz najmu i dzierżawy za 2025 r. wyniosły 97 902,46 zł w tym:

- 1) zbycie mienia - 10 888,12 zł,
- 2) raty za przekształcenie użytkowania wieczystego w prawo własności- 1 001,14 zł,
- 3) opłaty roczne za użytkowanie wieczyste - 15 710,22 zł,
- 4) czynsz najmu i dzierżawy- 70 302,98 zł.

Gmina posiada 100% udziałów w spółce komunalnej Przedsiębiorstwo Usług Komunalnych Sp. z o.o. w Kiszelicach. Liczba posiadanych udziałów wynosi 41.429 przy wartości każdego z nich 200 zł, a kapitał zakładowy spółki wynosi łącznie 8.285 800,00 zł

Gmina posiada także 60.000 udziałów (50 zł jeden) o wartości 3.000.000 zł w spółce z o.o. Społeczna Inicjatywa Mieszkaniowa KZN Pojezierze z siedzibą w Elblągu. Natomiast kapitał zakładowy ww. spółki wynosi 30.000.500,00 zł, co daje ok 9,09% udziałów przypadających gminie Kiszelice.

Gmina jest jednym z trzech członków Spółdzielni Energetycznej „Wiatr i Słońce” w Kiszelicach. Udział gminy Kiszelice w ww. spółdzielni wynosi 500,00 zł.

Ogólna wartość gruntów i obiektów mienia komunalnego na terenie gminy i miasta Kiszelice: 42 136,35 tys. zł

### III. INFORMACJA O REALIZACJI POLITYK, STRATEGII, PROGRAMÓW

#### 1. STRATEGIA ROZWIĄZYWANIA PROBLEMÓW SPOŁECZNYCH GMINY KISIELICE

Strategia Rozwoju Problemów Społecznych w Gminie Kiselice na lata 2024- 2030 przyjęta została Uchwałą nr LVII/423/2023 Rady Miejskiej w Kiselicach z dnia 28 listopada 2023 r. w sprawie przyjęcia Strategii Rozwiązywania Problemów Społecznych w Gminie Kiselice na lata 2024-2030.

Część operacyjna Strategii rozwiązywania problemów społecznych w Gminie Kiselice na lata 2024-2030 została usystematyzowana w formie celów strategicznych. Każdy z nich dotyczy innego wycinka rzeczywistości społecznej, jednakże są one ze sobą ściśle powiązane i wszystkie służą realizacji celu głównego Strategii. W związku z tym, wszystkie cele należy rozpatrywać łącznie w kontekście rozwoju społecznego gminy, uwzględniając jednak to, że wdrożenie założeń jednego z nich będzie miało istotny wpływ na powodzenie pozostałych.

##### **Cel główny Strategii:**

Wzmocnienie potencjału osób i rodzin w Gminie Kiselice poprzez zwiększenie dostępności oraz jakości kompleksowych usług społecznych. Działania zaplanowane w ramach Strategii mają w dużej mierze charakter ciągły i wieloetapowy, a ich realizacja będzie odbywać się w jej pełnym horyzoncie czasowym (2024-2030).

##### Cele strategiczne Strategii:

- 1) Cel strategiczny 1. Poprawa funkcjonowania rodzin z dziećmi, w szczególności doświadczających trudności w wypełnianiu funkcji opiekuńczo-wychowawczej.
- 2) Cel strategiczny 2. Ograniczenie skali bierności zawodowej, bezrobocia i ubóstwa wśród mieszkańców.
- 3) Cel strategiczny 3. Poprawa jakości życia osób z niepełnosprawnościami.
- 4) Cel strategiczny 4. Zwiększenie uczestnictwa osób starszych w życiu społecznym.
- 5) Cel strategiczny 5. Ograniczenie skali występowania dysfunkcji społecznych, w tym przemocy domowej i uzależnień.
- 6) Cel strategiczny 6. Rozwój ekonomii społecznej oraz aktywności społecznej i obywatelskiej mieszkańców.

Monitoring wdrażania Strategii rozwiązywania problemów społecznych w Gminie Kiszelice na lata 2024-2030 będzie prowadzony w okresach dwuletnich, przy czym ostatni rok będzie okresem przygotowywania nowego dokumentu, więc monitoring wdrażania może być połączony z diagnozą sytuacji społecznej pod kątem wypracowania strategii na kolejny okres.

Strategia rozwiązywania problemów społecznych stanowi wyraz lokalnej polityki społecznej w szerokim znaczeniu tego pojęcia. Jej odzwierciedlenie stanowi Strategia rozwiązywania problemów społecznych w Gminie Kiszelice na lata 2024-2030, która choć umiejscowiona ściśle w zadaniach i kompetencjach samorządu gminy, odnosi się do różnych aspektów funkcjonowania społeczności lokalnej.

## 2. STRATEGIA ROZWOJU GMINY KISIELICE NA LATA 2025-2040

Uchwałą nr XIII/77/2024 Rady Miejskiej w Kiszelicach z dnia 18 grudnia 2024 r., w sprawie przystąpienia do opracowania projektu Strategii Rozwoju Gminy Kiszelice na lata 2025-2040 oraz określenia trybu opracowania projektu strategii, w tym konsultacji oraz harmonogramu opracowania projektu Strategii Rozwoju Gminy Kiszelice na lata 2025-2040 rozpoczęta została procedura opracowania dokumenty strategicznego, jakim jest Strategia Rozwoju Gminy Kiszelice. Celem zmiany ustawy o zasadach prowadzenia polityki rozwoju ustawy jest uporządkowanie krajowego systemu dokumentów strategicznych w zakresie polityki rozwoju i zapewnienie jego spójności, jak również zwiększenie efektywności programowania i realizacji strategii, polityk i programów. Zmiany prowadzą do konsolidacji systemu zarządzania rozwojem Polski i etapowego wprowadzania systemu zintegrowanych strategii: krajowej, wojewódzkiej i lokalnej. Dzięki zmianom w przepisach gmina może przygotowywać strategię, która będzie pełnoprawnym dokumentem stanowiącym element nowego zintegrowanego systemu zarządzania rozwojem kraju, a jednocześnie efektywny instrument pozyskiwania środków zewnętrznych. W związku z wejściem w życie Ustawy o zmianie ustawy o planowaniu i zagospodarowaniu przestrzennym oraz niektórych innych ustaw, nastąpiło powiązanie planowania przestrzennego ze strategicznym. Zmiany zaszły również na poziomie dokumentów

strategicznych szczebla krajowego i regionalnego, skąd potrzeba powiązania celów i zadań gminy z wyznaczonymi priorytetami zawartymi w dokumentach nadrzędnych. Pomoże to m.in. w realizacji szansy, jaką dla gminy jest możliwość uzyskania wsparcia z funduszy zewnętrznych oraz skorzystania z nowych instrumentów polityki regionalnej. W związku z tym, konieczne jest reagowanie na nowe warunki rozwojowe i opracowanie strategii rozwoju gminy w oparciu o znowelizowane przepisy.

### 3. STUDIUM UWARUNKOWAŃ I KIERUNKÓW ZAGOSPODAROWANIA PRZESTRZENNEGO GMINY

Studium jest dokumentem planistycznym określającym politykę zagospodarowania przestrzennego gminy dla jej całego obszaru. Postanowienia studium w pierwszej kolejności stanowią wytyczne do planowania miejscowego. Miejscowe plany zagospodarowania przestrzennego muszą być zgodne z zapisami studium, którego zadaniem jest wyznaczenie kierunków zagospodarowania, kształtowania optymalnej struktury funkcjonalno-przestrzennej gminy, w tym nakierowanej na likwidację lub ograniczanie konfliktów przestrzennych struktury funkcji obszarów, a także ustalenie standardów zaspokojenia potrzeb mieszkańców oraz sformułowanie zasad kształtowania zabudowy.

29 kwietnia 2020 r. Uchwałą Nr XIV/141/2020 Rady Miejskiej w Kiselicach zostało uchwalone Studium uwarunkowań i kierunków zagospodarowania przestrzennego Gminy Kiselice, jako jeden dokument dla miasta i gminy Kiselice. Zgodnie z art. 32 ustawy z dnia 27 marca 2003 r. o planowaniu i zagospodarowaniu przestrzennym Burmistrz w celu oceny aktualności studium i planów miejscowych dokonuje analizy zmian w zagospodarowaniu przestrzennym gminy, ocenia postępy w opracowywaniu planów miejscowych i opracowuje wieloletnie programy ich sporządzania w nawiązaniu do ustaleń studium, z uwzględnieniem decyzji dotyczących zadań publicznych oraz wniosków w sprawie sporządzenia lub zmiany planu miejscowego.

Analiza została sporządzona w dniu 15 grudnia 2021 r. i uzyskała pozytywną opinię Miejskiej Komisji Urbanistyczno-Architektonicznej. W wyniku przeprowadzonej analizy „Studium uwarunkowań i kierunków zagospodarowania przestrzennego gminy Kiselice” uchwalone Uchwałą Nr XIV/141/2020 Rady Miejskiej w Kiselicach

z dnia 29 kwietnia 2020 r. oraz Miejscowy plan zagospodarowania przestrzennego gminy Kiszelice uchwalony Uchwałą Nr III/15/98 Rady Miejskiej w Kiszelicach z dnia 16 grudnia 1998 r., uznano w części za nieaktualne lub zawierające niedostateczne regulacje w związku z zachodzącymi zmianami w przepisach prawa. W dniu 23 lutego 2022 r. Rada Miejska w Kiszelicach podjęła uchwałę w sprawie oceny aktualności Studium uwarunkowań i kierunków zagospodarowania przestrzennego miasta i gminy Kiszelice oraz miejscowych planów zagospodarowania przestrzennego – Uchwała Nr XXXV/287/2022 Rady Miejskiej w Kiszelicach z dnia 23 lutego 2022 r.

### **Ocena aktualności studium uwarunkowań i kierunków zagospodarowania przestrzennego:**

Ocenie aktualności studium poddano tekst i rysunek studium, uwzględniając również dodatkowe rysunki zawarte w ustaleniach. Szczególną uwagę zwrócono na zgodność polityki przestrzennej Gminy Kiszelice z polityką przestrzenną na poziomie krajowym i regionalnym. Uwzględniono również korekty przebiegu drogi krajowej nr 16 i połączenia z zewnętrznym układem komunikacyjnym. Podczas analizy szczególną uwagę zwrócono na zmiany w przepisach prawa, w tym w przepisach dotyczących ochrony środowiska czy wspierania rozwoju usług i sieci telekomunikacyjnych. Zwrócono również uwagę na zmiany w przepisach dotyczących lokalizacji urządzeń produkujących energię ze źródeł odnawialnych.

Biorąc pod uwagę analizę zgodności dokumentu studium z przepisami ustawy o planowaniu i zagospodarowaniu przestrzennym oraz aktualności w zakresie obserwowanych zmian w przestrzeni miasta i gminy Kiszelice stwierdzono, że dokument studium jest aktualny, ale wymaga zmian w zakresie częściowej aktualizacji ze względu na zmiany zachodzące w przestrzeni gminy.

W trakcie aktualizacji powinno być uwzględnienie możliwości lokalizacji instalacji i urządzeń wytwarzających energię ze źródeł odnawialnych, szczególnie w odniesieniu do nowych technologii w tym zakresie. Jest to o tyle istotne, że prawie cały obszar gminy pokryty jest obowiązującym planem miejscowym. Zatem nie można procedować lokalizacji tego typu urządzeń na podstawie decyzji o warunkach zabudowy. Szczególną uwagę należy zwrócić na możliwości rozwoju wynikające z projektowanych celów publicznych na poziomie regionalnym i krajowym, jak

choćby plany modernizacji sieci elektroenergetycznej oraz budowa drogi ekspresowej w nowym przebiegu. Zgodnie z aktualnymi przepisami prawa, obowiązujące Studia Uwarunkowań i Kierunków Zagospodarowania Przestrzennego będą obowiązywały do 31 sierpnia 2026 r., po tym terminie zostaną zastąpione Planami Ogólnymi.

### **Ocena aktualności planów miejscowych:**

Obszar miasta i gminy Kiszelice prawie w całości pokryty jest obowiązującymi planami miejscowymi (ponad 99%). Większość planów uznano za aktualne. Plan obejmujący tereny wiejskie gminy Kiszelice został w części zmieniony przez później uchwalone plany miejscowe – stanowi bazę do dalszych działań planistycznych. Wszystkie plany miejscowe uchwalone później również uznano za aktualne, zaproponowano sukcesywne uchwalanie planów dla obszarów o największym ruchu inwestycyjnym. Uregulowania będą wymagały m.in. kwestie związane z lokalizacją odnawialnych źródeł energii wraz z infrastrukturą towarzyszącą. Analizując plan miejscowy obejmujący miasto Kiszelice, należy m.in. monitorować ustalenia planu pod kątem zamierzeń inwestycyjnych mieszkańców.

## **4. PLAN OGÓLNY MIASTA I GMINY KISIELICE**

Uchwałą nr XI/67/2024 Rady Miejskiej w Kiszelicach z dnia 27 listopada 2024 r. Gmina przystąpiła do sporządzenia planu ogólnego Miasta i Gminy Kiszelice. Głównym celem planu ogólnego jest zapewnienie zrównoważonego rozwoju gminy i harmonijnego zagospodarowania jej przestrzeni. Planowanie przestrzenne można zdefiniować, jako usystematyzowane działania, których celem jest efektywne wykorzystanie przestrzeni, godzące interesy różnych jej użytkowników oraz realizujące cele społeczne i gospodarcze. Ważnym aspektem planowania przestrzennego jest również wykorzystanie i zabezpieczenie środowiska naturalnego i zabudowanego w taki sposób, by możliwe było zaspokojenie potrzeby obecnych i przyszłych pokoleń. W założeniach plan ogólny gminy ma zastąpić studium uwarunkowań i zagospodarowania przestrzennego. Plany ogólne będą miały obowiązek uchwalić wszystkie gminy. Nowy dokument w przeciwieństwie do studium uwarunkowań będzie aktem prawa miejscowego. W planie ogólnym obszar gminy dzielony jest na strefy

planistyczne, które określają charakter zabudowy i użytkowania terenów. Plan ogólny zawiera również gminne standardy urbanistyczne oraz może określać obszary uzupełnienia zabudowy i śródmiejskie. Strefy planistyczne w planie ogólnym to obszary o określonym charakterze zabudowy i użytkowania, np. strefa mieszkaniowa, strefa usługowa, strefa gospodarcza, strefa zieleni itp. Zgodnie z ustawą o planowaniu i zagospodarowaniu przestrzennym, obszar gminy dzielony jest w sposób rozłączny na 13 stref planistycznych.

## 5. MIEJSCOWY PLAN ZAGOSPODAROWANIA PRZESTRZENNEGO GMINY I MIASTA KISIELICE

Miejscowy plan zagospodarowania przestrzennego gminy określa m.in. przeznaczenie terenu, zasady ochrony i kształtowania ładu przestrzennego oraz ochrony środowiska, przyrody i krajobrazu kulturowego, zasady kształtowania zabudowy oraz wskaźniki zagospodarowania terenu, granice i sposób zagospodarowania terenów, zasady modernizacji, rozbudowy i budowy systemów komunikacji i infrastruktury. Plan składa się z części tekstowej (uchwała) oraz graficznej (załącznik do uchwały).

Pierwszy miejscowy plan zagospodarowania przestrzennego gminy Kiselice został uchwalony uchwałą Nr VI/15/98 Rady Gminy Kiselice z dnia 16 grudnia 1998 r. w sprawie miejscowego planu zagospodarowania przestrzennego gminy Kiselice, zmieniony:

- 1) uchwałą Nr XI/72/2007 Rady Miejskiej w Kiselicach z dnia 26 września 2007 r. w sprawie zmiany miejscowego planu zagospodarowania przestrzennego gminy i miasta;
- 2) uchwałą Nr XVI/108/2016 Rady Miejskiej w Kiselicach z dnia 30 marca 2016 r. w sprawie uchwalenia zmian miejscowego planu zagospodarowania przestrzennego gminy Kiselice;
- 3) uchwałą Nr VI/59/2019 Rady Miejskiej w Kiselicach z dnia 29 maja 2019 r. w sprawie uchwalenia miejscowego planu zagospodarowania przestrzennego północnej części obrębu geodezyjnego Jędrychowo, gmina Kiselice.

## MIEJSCOWY PLAN ZAGOSPODAROWANIA PRZESTRZENNEGO MIASTA KISIELICE

Miejscowy plan zagospodarowania przestrzennego miasta Kiszelice określa m.in. przeznaczenie terenu, zasady ochrony i kształtowania ładu przestrzennego oraz ochrony środowiska, przyrody i krajobrazu kulturowego, zasady kształtowania zabudowy oraz wskaźniki zagospodarowania terenu, granice i sposób zagospodarowania terenów, zasady modernizacji, rozbudowy i budowy systemów komunikacji i infrastruktury. Plan składa się z części tekstowej (uchwała) oraz graficznej (załącznik do uchwały).

Pierwszy miejscowy plan zagospodarowania przestrzennego miasta Kiszelice został uchwalony uchwałą Nr XIII/73/03 Rady Miejskiej w Kiszelicach z dnia 12 listopada 2003 r. w sprawie miejscowego planu zagospodarowania przestrzennego miasta Kiszelice, zmieniony:

- 1) uchwałą Nr VII/52/07 Rady Miejskiej w Kiszelicach z dnia 25 kwietnia 2007 r. w sprawie zmiany miejscowego planu zagospodarowania przestrzennego miasta Kiszelice;
- 2) uchwałą Nr XXVII/32/2009 Rady Miejskiej w Kiszelicach z dnia 24 czerwca 2009 r. w sprawie zmiany miejscowego planu zagospodarowania przestrzennego gminy i miasta Kiszelice;
- 3) uchwałą NR XVI/109/2016 Rady Miejskiej w Kiszelicach z dnia 30 marca 2016 r. w sprawie uchwalenia zmian miejscowego planu zagospodarowania przestrzennego miasta Kiszelice;
- 4) uchwałą NR XX/134/2016 Rady Miejskiej w Kiszelicach z dnia 29 czerwca 2016 r. w sprawie zmiany Uchwały Nr XVI/109/2016 Rady Miejskiej w Kiszelicach z dnia 30 marca 2016 r. w sprawie uchwalenia zmian miejscowego planu zagospodarowania przestrzennego miasta Kiszelice.

W trakcie opracowania jest zmiana planu przestrzennego miasta Kiszelice - Uchwała nr VI/28/2024 Rady Miejskiej w Kiszelicach z dnia 31 lipca 2024 r. w sprawie przystąpienia do sporządzenia zmiany miejscowego planu zagospodarowania przestrzennego miasta Kiszelice – 10 fragmentów, oraz zmiana planu przestrzennego

gminy Kiszelice Uchwała nr VI/29/2024 Rady Miejskiej w Kiszelicach z dnia 31 lipca 2024 r. w sprawie przystąpienia do sporządzenia zmiany miejscowego planu zagospodarowania przestrzennego gminy Kiszelice – 11 fragmentów.

## 6. PLAN ZAOPATRZENIA W CIEPŁO, ENERGIĘ ELEKTRYCZNĄ I PALIWA GAZOWE DLA OBSZARU GMINY KISZELICE

Plan został przyjęty Uchwałą Nr LIX/439/2024 Rady Miejskiej w Kiszelicach z dnia 24 stycznia 2024 r. w sprawie przyjęcia założeń do planu zaopatrzenia w ciepło energię elektryczną i paliwa gazowe dla Miasta i Gminy Kiszelice na lata 2024-2038. Zakres „Projektu założeń do planu zaopatrzenia w ciepło, energię elektryczną i paliwa gazowe Gminy Kiszelice” obejmuje:

- 1) ocenę stanu aktualnego i przewidywanych zmian zapotrzebowania na ciepło, energię elektryczną i paliwa gazowe,
- 2) przedsięwzięcia racjonalizujące użytkowanie ciepła, energii elektrycznej i paliw gazowych,
- 3) możliwości wykorzystania istniejących nadwyżek i lokalnych zasobów paliw i energii, z uwzględnieniem skojarzonego wytwarzania ciepła i energii elektrycznej oraz zagospodarowania ciepła odpadowego z instytucji przemysłowych,
- 4) zakres współpracy z innymi gminami.

### Celem opracowania Planu jest, m.in.:

- 1) ułatwienie podejmowania decyzji w celu zapewnienia bezpieczeństwa energetycznego gminy,
- 2) obniżenie kosztów rozwoju społeczno-gospodarczego gminy poprzez wskazanie optymalnych sposobów realizacji potrzeb energetycznych,
- 3) ułatwienie podejmowania decyzji o lokalizacji inwestycji przemysłowych, usługowych i mieszkaniowych,
- 4) wskazanie kierunków rozwoju zaopatrzenia w energię, które mogą być wspierane ze środków publicznych,
- 5) umożliwienie maksymalnego wykorzystania energii odnawialnej,
- 6) zwiększenie efektywności energetycznej.

## 7. PLAN WYKORZYSTANIA GMINNEGO ZASOBU NIERUCHOMOŚCI GMINY KISIELICE NA LATA 2023-2025

Plan został przyjęty Zarządzeniem Nr 70-1/2023 Burmistrza Kiszelic z dnia 21 sierpnia 2023 r. w sprawie przyjęcia Planu wykorzystania gminnego zasobu nieruchomości gminy Kiszelice na lata 2023 - 2025. Gospodarowanie zasobem nieruchomości gminy Kiszelice, odbywa się zgodnie z zasadami prawidłowej gospodarki, o której mowa w art. 12 ustawy o gospodarce nieruchomościami i jest on wykorzystywany na cele rozwojowe gminy oraz dla potrzeb zorganizowanej działalności inwestycyjnej. Założenia te dotyczą w szczególności realizacji zadań własnych gminy, istotnych celów publicznych, urządzeń infrastruktury technicznej, jak i innych. Do gminnego zasobu nieruchomości należą nieruchomości, które stanowią przedmiot własności gminy i nie zostały oddane w użytkowanie wieczyste, oraz nieruchomości będące przedmiotem użytkowania wieczystego gminy.

Gospodarowanie zasobem polega między innymi na:

- 1) ewidencjonowaniu nieruchomości;
- 2) zapewnianiu wycen nieruchomości;
- 3) sporządzaniu planu wykorzystania zasobu;
- 4) zbywaniu oraz nabywaniu nieruchomości do zasobu;
- 5) zabezpieczeniu nieruchomości przed uszkodzeniem lub zniszczeniem;
- 6) oddawaniu nieruchomości w trwałe zarząd;
- 7) wydzierżawianiu, wynajmowaniu, zamianie, najmie, użyczeniu nieruchomości oraz obciążaniu nieruchomości wchodzących w skład zasobu;
- 8) podejmowaniu czynności w postępowaniu sądowym, w szczególności w sprawach dotyczących własności lub innych praw rzeczowych na nieruchomości;
- 9) składaniu wniosków o założenie ksiąg wieczystych dla nieruchomości oraz o wpis w księdze wieczystej.

## 8. PROGRAM OCHRONY ŚRODOWISKA

Celem sporządzenia Programu Ochrony Środowiska jest realizacja przez jednostki samorządu terytorialnego polityki ochrony środowiska, zgodnie z założeniami

najważniejszych dokumentów strategicznych i programowych na szczeblu krajowym, wojewódzkim i powiatowym. Dokument zawiera analizę stanu środowiska naturalnego na terenie gminy, na podstawie której określono cele, kierunki i zadania wynikające z zagrożeń i problemów dla poszczególnych obszarów interwencji. Wskazano również źródła finansowania zaproponowanych działań oraz określono system realizacji Programu. Program został przyjęty Uchwałą nr XIII/78/2024 Rady Miejskiej w Kiszelicach z dnia 18 grudnia 2024 r. w sprawie przyjęcia „Programu Ochrony Środowiska dla Gminy Kiszelice na lata 2024-2027 z perspektywą do roku 2031”.

#### 9. PROGRAM INWENTARYZACJI I USUWANIA WYROBÓW ZAWIERAJĄCYCH AZBEST

Program przyjęty uchwałą nr XXV/135/2025 Rady Miejskiej w Kiszelicach z dnia 28 listopada 2025 r. w sprawie przyjęcia „Programu usuwania wyrobów zawierających azbest z terenu Gminy Kiszelice”. Celem opracowania Programu usuwania wyrobów zawierających azbest z terenu gminy Kiszelice jest zaplanowanie bezpiecznego dla zdrowia mieszkańców i środowiska naturalnego usunięcia wyrobów zawierających azbest z obszaru gminy do końca 2032 r. W kolejnych latach planowane jest dalsze usuwanie wyrobów z azbestu w miarę dostępności środków zewnętrznych. W roku 2025 aplikowano o dotację z WFOŚiGW w Olsztynie, kwota dotacji wyniosła 46.402,50 zł

#### 10. PROGRAM GOSPODAROWANIA MIESZKANIOWYM ZASOBEM GMINY

Program został przyjęty Uchwałą Nr XXXIV/274/2022 Rady Miejskiej w Kiszelicach z dnia 12 stycznia 2022 r. w sprawie uchwalenia "Wieloletniego Programu Gospodarowania Mieszkaniowym Zasobem Gminy Kiszelice na lata 2022-2026".

Wieloletni program gospodarowania mieszkaniowym zasobem Gminy Kiszelice ma na celu określenie podstawowych zasad racjonalnego i efektywnego gospodarowania istniejącym zasobem mieszkaniowym znajdującym się w jej posiadaniu, ustala strategię działania władz samorządowych i prowadzoną politykę mieszkaniową wspólnoty samorządowej. Program zawiera informacje o mieszkaniowym zasobie gminy, strukturze mieszkań w zasobie, prognozie dotyczącej wielkości zasobu mieszkaniowego oraz analizę potrzeb mieszkaniowych członków wspólnoty

samorządowej o niskich dochodach, stanu technicznego i remontów mieszkań i budynków. Ponadto zgromadzono w nim dane na temat źródeł finansowania gospodarki mieszkaniowej, sposobu zarządzania lokalami wchodzącymi w skład mieszkaniowego zasobu gminy oraz strukturę wydatków.

Głównym celem wieloletniego programu gospodarowania mieszkaniowym zasobem gminy jest określenie podstawowych założeń i wytycznych dla działań Gminy zabezpieczających racjonalne gospodarowanie posiadanym zasobem mieszkaniowym. Racjonalne gospodarowanie zasobem mieszkaniowym wymaga zawodowego zarządzania nieruchomościami wchodzącymi w skład zasobu, polegającego na:

- 1) zapewnieniu właściwej gospodarki ekonomiczno-finansowej zasobu;
- 2) zapewnieniu bezpieczeństwa użytkowania i właściwej eksploatacji zasobu;
- 3) bieżącym administrowaniu zasobem;
- 4) utrzymaniu zasobu w stanie niepogorszonym zgodnie z jego przeznaczeniem;
- 5) uzasadnionym inwestowaniu w zasób.

## 11. PROGRAM OPIEKI NAD ZWIERZĘTAMI BEZDOMNYMI I ZAPOBIEGANIA BEZDOMNOŚCI ZWIERZĄT

Uchwała wprowadzająca program podejmowana jest corocznie. W 2025 r. podjęta została Uchwała nr XVI/94/2025 Rady Miejskiej z dnia 5 marca 2025 r. w sprawie przyjęcia „Programu opieki nad zwierzętami bezdomnymi oraz zapobiegania bezdomności zwierząt na terenie Gminy Kiselice w 2024 roku” oraz uchwała XXI/121/2025 z dnia 18 czerwca 2025 r. zmieniająca uchwałę w sprawie przyjęcia „Programu opieki nad zwierzętami bezdomnymi oraz zapobiegania bezdomności zwierząt na terenie Gminy Kiselice w 2025 roku”. Celem programu jest opieka nad zwierzętami bezdomnymi oraz zapobieganie bezdomności zwierząt na terenie Gminy Kiselice. Na koniec grudnia 2025 r. w schronisku przebywało 15 psów z terenu Gminy Kiselice. Pod koniec 2025 r. Rada Miejska w Kiselicach podjęła Uchwałę nr XXV/136/2025 z dnia 28 listopada 2025 r. w sprawie zawarcia porozumienia międzygminnego z Gminą – Miasto Grudziądz na realizację zadań w zakresie opieki nad bezdomnymi zwierzętami przedłużając współpracę z Centrum Opieki nad Zwierzętami w Grudziądzu prowadzonym przez Miejski Zakład Komunikacji Sp. z o.o. z siedzibą przy ul. Dworcowej 47 w Grudziądzu.

---

## 12. PROGRAM OPIEKI NAD ZABYTKAMI

Gmina Kielice posiada gminną ewidencję zabytków, która została zatwierdzona Zarządzeniem Nr 50/1/2018 Burmistrza Kielic z dnia 26 marca 2018 r. Ewidencja zabytków zawiera 99 kart zabytków nieruchomości, w tym 12 obiektów zabytkowych wpisanych do rejestru zabytków i 104 karty adresowe zabytków archeologicznych. W 2024 r. gmina Kielice przekazała dotację celową na prace konserwatorskie, restauratorskie i roboty budowlane przy zabytkowym kościele pw. Matki Bożej Królowej Świata w Kielicach, wpisany do rejestru zabytków w kwocie 50 000,00 zł na podstawie Uchwały nr LXI/448/2024 Rady Miejskiej w Kielicach z dnia 29 kwietnia 2024 r. Ponadto na podstawie Uchwały LXI/447/2024 z dnia 29 kwietnia 2024 r. w sprawie przyznania dotacji celowej na prace konserwatorskie, restauratorskie i roboty budowlane przy zabytkowym kościele pw. Niepokalanego Poczęcia Najświętszej Maryi Panny w Łęgowie w ramach Rządowego Programu odbudowy zabytków Gmina Kielice przekazała kwotę 9 528,00 zł. Prowincja Zwiastowania Pańskiego Stowarzyszenia Apostolstwa Katolickiego przekazała kwotę 23 600,00 zł. Zakończenie prac w październiku 2025 r. Całkowita wartość prac wynosi 500 000,00 zł, pozyskano 466 872,00 zł z rządowego programu odbudowy Zabytków Polski Ład. W ramach opieki nad zabytkami zakończono remont zabytkowego budynku Szkoły Podstawowej w Kielicach.

## 13. GMINNY PROGRAM REWITALIZACJI

Gmina przystąpiła do opracowania Gminnego Programu Rewitalizacji gminy i miasta Kielice na lata 2025-2032 zgodnie z zasadami określonymi w ustawie z dnia 9 października 2015 o rewitalizacji. Gminny program będzie stanowił podstawę do aplikowania o zewnętrzne środki na realizację ww. zadań zgodnie z regulaminem wyboru przedsięwzięć do objęcia bezzwrotnym wsparciem z Krajowego Planu Odbudowy i Zwiększania Odporności w Inwestycji A.1.3 oraz wytycznymi w zakresie kwalifikowania wydatków.

## 14. GMINNY PROGRAM PROFILAKTYKI I ROZWIĄZYWANIA PROBLEMÓW ALKOHOLOWYCH ORAZ PRZECIWDZIAŁANIA NARKOMANII

Zgodnie z ustawą z dnia 26 października 1982 r. o wychowaniu w trzeźwości i przeciwdziałaniu alkoholizmowi (t.j. Dz. U. z 2023 r. poz. 2151 z późn.zm.) jednostki

samorządu terytorialnego mają określone zadania w zakresie podejmowania działań zmierzających do ograniczenia spożywania napojów alkoholowych. Zgodnie z art. 4<sup>1</sup> ust. 1 w/w ustawy prowadzenie działań związanych z profilaktyką i rozwiązywaniem problemów alkoholowych oraz integracji społecznej osób uzależnionych od alkoholu należy do zadań własnych gmin. Działania te prowadzone są w postaci, uchwalonego przez radę gminy, gminnego programu profilaktyki i rozwiązywania problemów alkoholowych oraz przeciwdziałania narkomanii.

Podstawą prawną działań związanych z zapobieganiem narkomanii w Polsce jest ustawa z dnia 29 lipca 2005 r. o przeciwdziałaniu narkomanii (t.j. Dz. U. z 2023 r. poz. 1939 z późn.zm.). Akt ten stanowi, iż zadania z zakresu przeciwdziałania narkomanii realizują organy administracji rządowej i jednostek samorządu terytorialnego w zakresie określonym w ustawie. Zgodnie z art. 10 ust. 1 w/w ustawy przeciwdziałanie narkomanii należy do zadań własnych gminy.

W roku 2025 podstawą działalności z zakresu profilaktyki i rozwiązywania problemów alkoholowych oraz przeciwdziałania narkomanii była Uchwała Nr XXXVI/293/2022 Rady Miejskiej w Kiszelicach z dnia 16 marca 2022 r. w sprawie przyjęcia Gminnego Programu Profilaktyki i Rozwiązywania Problemów Alkoholowych oraz Przeciwdziałania Narkomanii dla Gminy Kiszelice na lata 2022-2025.

Działania określone w Gminnym Programie Profilaktyki i Rozwiązywania Problemów Alkoholowych oraz Przeciwdziałania Narkomanii dla Gminy Kiszelice na lata 2022-2025 kierowane są do wszystkich mieszkańców Gminy Kiszelice, ponieważ każdy spotyka się z problematyką uzależnień, w szczególności do dzieci i młodzieży, ich rodziców, osób dorosłych zagrożonych uzależnieniem od alkoholu, narkotyków i uzależnień behawioralnych, osób współuzależnionych oraz ofiar przemocy.

1. Głównym celem Programu w zakresie przeciwdziałania alkoholizmowi jest:

- 1) ograniczenie zdrowotnych i społecznych skutków wynikających z nadużywania napojów alkoholowych;
- 2) zwiększenie dostępności pomocy terapeutycznej, psychologicznej i prawnej, upowszechnienie informacji o miejscach i placówkach, gdzie taką pomoc można uzyskać;

- 
- 3) wspieranie lokalnych działań i przedsięwzięć mających na celu zagospodarowanie wolnego czasu, zwłaszcza dla dzieci i młodzieży;
  - 4) prowadzenie działań informacyjnych i edukacyjnych w zakresie przeciwdziałania alkoholizmowi;
  - 5) integracja społeczna sprzyjająca wspólnemu rozwiązywaniu problemów alkoholowych;
  - 6) rozpoznanie i zdiagnozowanie problemów społecznych występujących na terenie Gminy Kiselice.
2. Głównym celem Programu z zakresie przeciwdziałania narkomanii jest:
- 1) ograniczenie negatywnych skutków zdrowotnych i społecznych związanych z używaniem substancji psychoaktywnych przez mieszkańców Gminy Kiselice;
  - 2) podejmowanie działań mających na celu zapobieganie uzależnieniom poprzez redukcję dostępności do substancji narkotycznych, zwłaszcza przez pracę profilaktyczną w środowisku lokalnym;
  - 3) wspieranie psychospołeczne osób uzależnionych od narkotyków i ich rodzin oraz wzmacnianie postaw społecznych związanych z ograniczeniem używania substancji psychoaktywnych;
  - 4) współpraca z podmiotami działającymi w obszarze przeciwdziałania narkomanii;
  - 5) organizowanie alternatywnych miejsc i form twórczego spędzania czasu wolnego dla dzieci i młodzieży, a w szczególności z grup podwyższonego ryzyka.
3. Głównym celem Programu z zakresie przeciwdziałania uzależnieniom behawioralnym jest:
- 1) ograniczenie zdrowotnych i społecznych skutków wynikających z uzależnień behawioralnych;
  - 2) prowadzenie działalności informacyjno-edukacyjnej dotyczącej problematyki uzależnień behawioralnych;
  - 3) podejmowanie działań służących kształtowaniu postaw prozdrowotnych;
  - 4) podnoszenie kwalifikacji zawodowych osób zaangażowanych w działalność profilaktyczną i terapeutyczną.

W ramach Gminnego Programu Profilaktyki i Rozwiązywania Problemów Alkoholowych oraz Przeciwdziałania Narkomanii w roku 2025 prowadzone były działania mające na celu:

- 1) zapewnienie dostępności pomocy terapeutycznej i rehabilitacyjnej dla osób uzależnionych od alkoholu poprzez poradnictwo dla osób uzależnionych i współuzależnionych w ramach działalności Punktu Konsultacyjno- Terapeutycznego w Kiselicach zapewniającego mieszkańcom gminy bezpłatne konsultacje specjalistów:
  - a) specjalista psychoterapii uzależnień - świadczyła usługi w zakresie terapii odwykowej dla osób z Gminy Kiselice; udzieliła 104 porad terapeutycznych dla 31 osób, w tym 72 porady 16 osobom z problemem alkoholowym (13 mężczyzn i 3 kobiet); 21 porad dla 6 dorosłych członków rodziny z problemem alkoholowym (6 kobiet, w tym 1 dorosłe dziecko alkoholika); 6 porad - 4 kobiety doznające przemocy w rodzinie i 5 porad - 5 mężczyzn stosujących przemoc w rodzinie,
  - b) radca prawny - świadczyła usługi z zakresu udzielania porad prawnych na rzecz osób objętych opieką Gminnej Komisji Rozwiązywania Problemów Alkoholowych w Kiselicach oraz Miejsko-Gminnego Ośrodka Pomocy Społecznej w Kiselicach; udzieliła porad łącznie 31 osobom. Porady były udzielane w różnym zakresie m.in.: alimentów, zadłużeń i postępowań egzekucyjnych, ustalenia ojcostwa, leczenia, zachowku, rozdzielności majątkowej, przymusowego leczenia psychiatrycznego, opieki nad dziećmi, rozwodu, ubezwłasnowolnienia. Ponadto w ramach porad zostały przygotowane wnioski, pisma procesowe i sądowe,
  - a) psycholog - świadczyła usługi w zakresie pomocy i terapii psychologicznej na rzecz osób objętych opieką Gminnej Komisji Rozwiązywania Problemów Alkoholowych w Kiselicach oraz Miejsko-Gminnego Ośrodka Pomocy Społecznej w Kiselicach; udzieliła 36 porad psychologicznych, w tym: 14 porad dla 4 kobiet, 10 porad dla 2 mężczyzn (w tym 1 uzależniony od alkoholu) i 12 porad dla 3 dzieci, w tym 6 porad dla dziecka z niepełnosprawnością,
  - b) socjoterapeuta - świadczyła usługi w zakresie prowadzenia zajęć socjoterapeutycznych oraz prowadzenia zajęć wzmacniających umiejętności

opiekuńczo-wychowawcze dla rodziców objętych opieką Miejsko-Gminnego Ośrodka Pomocy Społecznej w Kiszulicach oraz Gminnej Komisji Rozwiązywania Problemów Alkoholowych w Kiszulicach: zajęcia grupowe socjoterapeutyczne - grupa młodzieży 3 osoby, zajęcia grupowe socjoterapeutyczne - grupa dzieci 5 osób, liczba dzieci/młodzieży korzystająca z indywidualnych spotkań - 11, liczba rodziców korzystająca ze wsparcia w ramach konsultacji socjoterapeutycznej - 16; prowadzenie zajęć wzmacniających umiejętności opiekuńczo-wychowawcze - liczba osób korzystająca ze wsparcia - 8, w tym liczba kobiet - 7, liczba mężczyzn - 1. Charakterystyka beneficjentów korzystających z programu: osoby z niepełnosprawnością - 1, osoby dotknięte przemocą - 8, osoby dotknięte problemem alkoholizmu - 12,

- c) psychoterapeuta - świadczyła usługi w zakresie pomocy terapeutycznej dla młodzieży i dorosłych dotkniętych przemocą oraz dla potencjalnych sprawców przemocy objętych opieką Gminnej Komisji Rozwiązywania Problemów Alkoholowych w Kiszulicach i Miejsko-Gminnego Ośrodka Pomocy Społecznej w Kiszulicach oraz prowadzenia zajęć wzmacniających umiejętności opiekuńczo-wychowawcze dla rodziców objętych opieką Miejsko-Gminnego Ośrodka Pomocy Społecznej w Kiszulicach i Gminnej Komisji Rozwiązywania Problemów Alkoholowych w Kiszulicach; w warsztatach dla rodziców odbywających się raz w miesiącu przez okres 12 miesięcy udział wzięło 7 kobiet; pomocą terapeutyczną w kontakcie indywidualnym objęto 60 osób (powyżej 18 roku życia 52 osoby - 5 mężczyzn i 47 kobiet, poniżej 18 roku życia - 8 nieletnich). Dominujące problemy to: dylematy okresu adolescencji, przemoc, współzależnienie, zaburzenia depresyjne, umiejętności i kompetencje wychowawcze;

- 1) pokrycie kosztów skierowań na badania biegłych sądowych z zakresu uzależnienia od alkoholu oraz wniosków sądowych o skierowanie na leczenie odwykowe;
- 2) dofinansowanie działań profilaktycznych dla uczniów szkół podstawowych Gminy Kiszulice.

Źródłem finansowania programu są środki pochodzące z opłat za korzystanie z zezwoleń na sprzedaż napojów alkoholowych.

W 2025 roku na realizację Programu zaplanowano w budżecie gminy kwotę 135 000,00 zł, wydatkowano – 115 079,00 zł, w tym: utrzymanie Punktu Konsultacyjno-Terapeutycznego w Kisielicach – 71 855,00 zł; utrzymanie Gminnej Komisji Rozwiązywania Problemów Alkoholowych w Kisielicach - 34 365 zł; opłaty i opinie biegłych - 4 508,00 zł; opłaty sądowe – 240,00 zł; różne wydatki 725,00 zł (zakup kamizelek odblaskowych dla klas pierwszych szkół gminnych) oraz działalność profilaktyczna z zakresu narkomani - 3 386,00 zł (w tym dofinansowanie wyjazdu na zimowisko, zakup programów szkoleniowo-profilaktycznych do prowadzenia zajęć w gminnych szkołach podstawowych).

Realizowane działania w 2025 r. były kontynuacją działań z lat poprzednich, a ich zakres jest corocznie modyfikowany w zależności od potrzeb zgłaszanych ze strony szkół oraz środowiska lokalnego.

## 15. PROGRAM WSPÓŁPRACY Z ORGANIZACJAMI POZARZĄDOWYMI

Według stanu na dzień 31 grudnia 2025 r. w gminie funkcjonowały 23 organizacje pozarządowe, w tym: 13 stowarzyszeń zarejestrowanych w KRS (w tym 5 ochotniczych straży pożarnych); 3 kluby sportowe wpisane do ewidencji prowadzonej przez starostę; 1 stowarzyszenie zwykłe wpisane do ewidencji prowadzonej przez starostę; 7 kół gospodyń wiejskich, w tym 4 wpisane do Krajowego Rejestru Kół Gospodyń Wiejskich.

W roku 2025 współpraca gminy Kisielice z sektorem pozarządowym odbywała się w oparciu o zapisy ustawy o działalności pożytku publicznego i o wolontariacie oraz o roczny „Program współpracy Gminy Kisielice z organizacjami pozarządowymi i innymi uprawnionymi podmiotami realizującymi zadania publiczne w sferze pożytku publicznego na rok 2025”, przyjęty do realizacji uchwałą Nr XII/68/2024 Rady Miejskiej w Kisielicach z dnia 6 grudnia 2024 r.

Na realizację zadań priorytetowych wpisanych do programu współpracy zaplanowano w budżecie gminy środki w wysokości 190 570,00 zł, w tym na zadania z zakresu:

- 1) działalności na rzecz organizacji pozarządowych – 4 000,00 zł;
- 2) kultury i ochrony dziedzictwa narodowego – 44 970,00 zł;
- 3) wspierania i upowszechniania kultury fizycznej i sportu – 119 600,00 zł;
- 4) pomocy społecznej – 22 000,00 zł.

Zadania zlecono po przeprowadzeniu otwartych konkursów ofert. Ogłoszono 4 otwarte konkursy ofert, zawarto 19 umów na ogólną kwotę 190 570,00 zł.

W ramach współpracy z Powiatem ławskim udzielono pomocy finansowej na działalność wspomagającą technicznie, szkoleniowo i informacyjnie organizacje pozarządowe, kwotę 1 000,00 zł.

## 16. GMINNY PLAN ZARZĄDZANIA KRYZYSOWEGO

Gminny Plan Zarządzania Kryzysowego został opracowany zgodnie z zaleceniami Starosty Powiatu ławskiego i wprowadzony do użytkowania w listopadzie 2023 roku. Plan ten podlega aktualizacji co 2 lata w związku z tym zostały wprowadzone nieznaczne korekty, które zostały przesłane do Starostwa Powiatowego w ławie w celu uzyskania opinii.

Plan jest stosowany w przypadku wystąpienia zdarzeń kryzysowych stwarzających zagrożenie życia i zdrowia dla osób mieszkających i przebywających na terenie Gminy. W celu realizacji Gminnego Planu Zarządzania Kryzysowego został powołany Zarządzeniem nr 19/2025 Burmistrza Kisielic z dnia 20 lutego 2025 r., zmieniony Zarządzeniem nr 81/2025 Burmistrza Kisielic z dnia 19 września 2025 r., Gminny Zespół Zarządzania Kryzysowego.

Do zadań Zespołu należy:

- 1) ocena występujących i potencjalnych zagrożeń mogących mieć wpływ na bezpieczeństwo publicznego oraz prognozowanie zagrożeń;
- 2) przygotowanie propozycji decyzji i wniosków oraz przedstawienie ich przewodniczącemu do akceptacji;
- 3) przekazanie do wiadomości publicznej informacji związanych z zagrożeniami;
- 4) opiniowanie Gminnego Planu Zarządzania Kryzysowego.

---

#### IV. REALIZACJA UCHWAŁ RADY MIEJSKIEJ

W 2025 roku Rada Miejska w Kiszelicach podjęła 69 uchwał. Szczegółowe informacje dotyczące realizacji uchwał przez organ wykonawczy zamieszczono w załączniku do niniejszego Raportu.

Burmistrz Kiszelic, jako organ wykonawczy wydał 110 zarządzeń.

#### V. WSPÓŁPRACA Z INNYMI SPOŁECZNOŚCIAMI SAMORZĄDOWYMI

Gmina Kiszelice jest członkiem:

- 1) Związku Gmin „Jeziorak” - jest to związek w skład którego wchodzi gminy z powiatu iławskiego. Gmina przystąpiła do Związku 11 października 1999 r. zgodnie z Uchwałą Nr XI/74/99 dnia 11 października 1999 r. w sprawie przystąpienia Gminy Kiszelice do Związku Gmin „Jeziorak”. Podstawowe zadania Związku to promocja walorów turystycznych, prowadzenie i wspieranie wspólnych inwestycji komunalnych, turystycznych i z zakresu ochrony środowiska oraz opiniowanie w zakresie potrzeb ochrony środowiska planów przestrzennego zagospodarowania miast i gmin.
- 2) Związku Gmin Wiejskich Rzeczypospolitej Polskiej - jest to związek, w skład którego wchodzi gminy wiejskie i wiejsko-miejskie, a zakres działania Związku obejmuje cały kraj. Związek uczestniczy w posiedzeniach Komisji Wspólnej Rządu i Samorządu Terytorialnego. Podstawowym celem Związku jest integracja samorządów wiejskich i rozwiązywanie typowych problemów tego środowiska. Gmina Kiszelice przystąpiła do Związku 24 sierpnia 1999 r. zgodnie z Uchwałą Nr X/63/99 Rady Miejskiej w Kiszelicach z dnia 24 sierpnia 1999 r. w sprawie przystąpienia Gminy Kiszelice do stowarzyszenia o nazwie „Związek Gmin Wiejskich Rzeczypospolitej Polskiej”.
- 3) Stowarzyszenia Łączy Nas Kanał Elbląski Lokalna Grupa Działania - Stowarzyszenie działając na rzecz rozwoju obszarów wiejskich, uwzględnia ochronę oraz promocję środowiska naturalnego, krajobrazu i zasobów historyczno-kulturowych, rozwój turystyki oraz popularyzację i rozwój produkcji wyrobów regionalnych. Gmina Kiszelice przystąpiła do Stowarzyszenia 22 marca 2006 r. zgodnie z Uchwałą Nr XXXVIII/26/2006 Rady Miejskiej w Kiszelicach z dnia 22 marca 2006 r. w sprawie przystąpienia przez Gminę do

Stowarzyszenia Łączy Nas Kanał Elbląski Lokalna Grupa Działania. Efektem dotychczasowej wieloletniej współpracy, były pozyskane od LGD środki na inwestycje zrealizowane na terenie Gminy Kiszelice jak, np. wyremontowane świetlice wiejskie, nowe place zabaw, Linarium w Kiszelicach, makieta Starego Miasta Kiszelice mieszcząca się w muzeum interaktywnym, zagospodarowanie terenów przy Szkołach Podstawowych czy przebudowana ul. Cmentarnej w Kiszelicach. Ponadto realizowane są projekty partnerskie, promocyjne, edukacyjne.

- 4) Gmina Kiszelice współpracuje z Biurem Regionalnym Województwa Warmińsko-Mazurskiego w Brukseli. Dzięki współpracy z biurem gmina ma zapewnianą pomoc prawną z zakresu prawa europejskiego, informację o programach, promocji gminy w instytucjach UE, w tworzeniu sieci bezpośrednich kontaktów w instytucjach unijnych i biurach regionalnych m.in. poprzez udział w spotkaniach, konferencjach oraz pomoc w organizowaniu wizyt przedstawicieli gminy w Brukseli.
- 5) Stowarzyszenia „Cittaslow - Międzynarodowej Sieci Dobrego Życia” - 14 sierpnia 2020 r. Rada Miejska w Kiszelicach podjęła uchwałę nr XVII/165/2020 w sprawie przystąpienia Gminy Kiszelice do Stowarzyszenia, a 4 listopada 2020 r. Minister Spraw Zagranicznych wyraził zgodę na przystąpienie Gminy Kiszelice do międzynarodowego Stowarzyszenia Miast „Cittaslow”. Międzynarodowe Stowarzyszenie założone w Orvieto 15 października 1999 r. podejmuje waloryzację samych miast, jak też okolicznego terytorium w każdej formie: kulturalnej, środowiskowej, społecznej i gospodarczej; promuje lokalną mikroekonomię, wymianę dobrych praktyk w ramach sieci, wspiera działania aktywnego obywatelstwa wśród lokalnej społeczności we współpracy z przyszłymi pokoleniami. Celem Stowarzyszenia jest promocja i rozpowszechnienie kultury dobrego życia poprzez badania, działania doświadczalne, wdrażanie rozwiązań dla organizacji miasta. Tożsamość, pamięć historyczna, ochrona środowiska, sprawiedliwość i integracja społeczna, lokalna społeczność i aktywne obywatelstwo – to główne wartości promowane przez Stowarzyszenie.

---

11 czerwca 2023 roku podczas Walnego Zgromadzenia Cittaslow International w Orvieto we Włoszech oficjalnie przyznano certyfikat potwierdzający przystąpienie Kiszelic do międzynarodowej rodziny miast dobrej jakości życia.

6) Stowarzyszenia działające na terenie gminy Kiszelice w roku 2025:

- a) Stowarzyszenie Nowych Możliwości;
- b) Stowarzyszenie „Polski Związek Emerytów, Rencistów i Inwalidów” Oddział terenowy w Kwidzynie Koło w Kiszelicach;
- c) Stowarzyszenie „Na rzecz rozwoju wsi Klimy” w Klimach;
- d) Stowarzyszenie „Razem” w Kiszelicach;
- e) Stowarzyszenie „Nasza przyszłość” w Butowie;
- f) Stowarzyszenie „Sami Swoi Jędrzychowo” w Jędrzychowie;
- g) Stowarzyszenie „Pod Tęczą” w Kiszelicach, z siedzibą w Kiszelicach;
- h) Młodzieżowy Klub Sportowy „HURAGAN” w Klimach;
- i) Międzyzakładowy Ludowy Klub Sportowy „OLIMPIA” Kiszelice w Kiszelicach;
- j) Stowarzyszenie „Rozwoju i Przedsiębiorczości Ziemi Suskiej w Suszu”;
- k) Stowarzyszenie „Przystań” w Łławie;
- l) Warmińsko Mazurskie Stowarzyszenie Dzieci Wojny;
- m) UKS „Dłużek” przy Szkole Podstawowej w Goryniu;
- n) Polskie Związek Niewidomych Koło w Łławie;

**oraz Koła Gospodyń Wiejskich:**

- a) Koło Gospodyń Wiejskich w Kiszelicach;
- b) Koło Gospodyń Wiejskich Jędrzychowianki w Jędrzychowie;
- c) Koło Gospodyń Wiejskich w Klimach;
- d) Koło Gospodyń Wiejskich w Biskupiczkach;
- e) Koło Gospodyń Wiejskich w Łęgowie;
- f) Koło Gospodyń Wiejskich Swojacy Butowiacy w Butowie;
- g) Koło Gospodyń Wiejskich Gorynianki-Wodzianki w Goryniu;
- h) Koło Gospodyń Wiejskich „Jezioranki” w Truplu.

**Współpraca zagraniczna:**

W roku 2025 obowiązywała podpisana 13 grudnia 2019 r. umowa o współpracy partnerskiej z miastem Kopyczyńce na Ukrainie.

Cele wspólnej współpracy to:

- 1) wzajemne poznanie tradycji i kultury;
- 2) nawiązanie współpracy w dziedzinach związanych z zadaniami samorządu gminnego a zwłaszcza pomiędzy przedstawicielami oświaty, kultury, promocji, sportu, pomocy społecznej, ochrony środowiska;
- 3) wspieranie i ułatwianie bezpośrednich spotkań między mieszkańcami, członkami stowarzyszeń, zespołami ludowymi oraz innymi organizacjami i instytucjami działającymi w obu gminach.

W czerwcu 2022 r. Gmina Kiszelice została przyjęta **do Międzynarodowego Stowarzyszenia „Cittaslow – Międzynarodowa Sieć Dobrego Życia”**

Ruch Slow Cities dąży między innymi do rozwoju i poprawy jakości miejskiego życia , odbudowy miejskiej tożsamości, promocji zrównoważonego rozwoju, ochrony dziedzictwa kulturowego, lokalnych produkcji rzemieślniczych i spożywczych, lokalnego handlu, promocji i turystyki przez poprawę gościnności miasta.

## **VI. CZĘŚĆ ANALITYCZNA – EFEKTY DZIAŁAŃ PROWADZONYCH W ROKU 2025**

### **1. GOSPODARKA ODPADAMI KOMUNALNYMI**

Systemem gospodarowania odpadami objęto do 31 grudnia 2025 r. ogółem 1980 nieruchomości tj. nieruchomości zamieszkałych i w których prowadzona jest działalność gospodarcza oraz nieruchomości, na których znajdują się domki letniskowe oraz inne nieruchomości wykorzystywane na cele rekreacyjno-wypoczynkowe wykorzystywane jedynie przez część roku.

Liczba nieruchomości, dla których złożono deklarację o wysokości opłaty za gospodarowanie odpadami komunalnymi wyniosła 1773 i dotyczyła 4298 mieszkańców (stan na 31.12.2025 r.) . Selektywna zbiórka odpadów komunalnych jest obowiązkowa.

Właściciele nieruchomości osobiście deklarowali liczbę osób zamieszkujących daną nieruchomość i sposób gospodarowania odpadami. Ceny odbioru pojemników z nieruchomości niezamieszkałych zróżnicowano w zależności od rodzaju ich pojemności. Na tej podstawie naliczana jest opłata za gospodarowanie odpadami.

Wszystkie nieruchomości były wyposażane w worki do segregacji na poszczególne sekcje odpadów. W przypadku złożenia zmiany deklaracji o wysokości opłaty za gospodarowanie odpadami komunalnymi zmiany pojemności pojemników są na bieżąco realizowane. Pobierana opłata przeznaczona jest na pokrycie kosztów funkcjonowania systemu gospodarowania odpadami komunalnymi, w skład, których wchodzi odbiór, transport, utylizacja odpadów, utrzymanie Punktu Selektywnej Zbiórki Odpadów (PSZOK), koszt obsługi administracyjnej i informatycznej systemu itp.

W kwocie opłaty przysługuje mieszkańcom:

- odbiór odpadów komunalnych z częstotliwością ustaloną harmonogramem;
- możliwość dostarczenia wytworzonych odpadów do PSZOK.

W 2025 r. obowiązywała stawka opłaty za gospodarowanie odpadami komunalnymi zbieranymi w sposób selektywny, która wynosiła 35,00 zł miesięcznie od osoby zamieszkującej daną nieruchomość. Podwyższona stawka za gospodarowanie odpadami niepoprawnie posegregowanymi wynosiła 105,00 zł od osoby zamieszkującej daną nieruchomość. Właściciele nieruchomości jednorodzinnych kompostujący odpady biodegradowalne w kompostownikach przydomowych zwalniają się z części opłaty w wysokości 2 zł od każdej osoby zamieszkującej daną nieruchomość.

Dla nieruchomości, na których nie zamieszkują mieszkańcy obowiązywały stawki za pojemnik:

- od 01.01.2025 r. do 31.12.2025 r. za pojemnik o pojemności 80 L – 7,54 zł; za pojemnik o pojemności 120 L – 11,31 zł; za pojemnik o pojemności 240 L – 22,63 zł; za pojemnik o pojemności 1100 L – 103,79 zł.
- podwyższone stawki za gospodarowanie odpadami przy stwierdzonej niepoprawnie prowadzonej segregacji wynosiły za pojemnik o pojemności 80 L – 30,16 zł; za pojemnik o pojemności 120 L – 45,24 zł; za pojemnik o pojemności 240 L – 90,52 zł; za pojemnik o pojemności 1100 L – 415,16 zł.
- wysokość stawki za gospodarowanie odpadami komunalnymi odbieranymi od właścicieli nieruchomości, na których znajdują się domki letniskowe lub są wykorzystywane na cele rekreacyjno-wypoczynkowe wynosiła 267,00 zł rocznie

(dla zbiórki selektywnej). Przy stwierdzonej niepoprawnie powadzonej segregacji opłata wynosiła 534,00 zł rocznie.

Opłaty za gospodarowanie odpadami komunalnymi na obszarze gminy były naliczane zgodnie z uchwałą nr V/51/2019 Rady Miejskiej w Kiszelicach z dnia 27 lutego 2019 r. w sprawie wyboru metod ustalania opłaty i ustalania stawek opłaty za gospodarowanie odpadami komunalnymi na obszarze Gminy Kiszelice oraz uchwałami zmieniającymi. Usługę odbioru i zagospodarowania odpadów komunalnych zebranych od właścicieli posesji zamieszkałych wykonywała PUS Sp z o.o. z Kwidzyna. Podsumowanie wpływów i wydatków związanych z realizacją zadania odbioru odpadów komunalnych od mieszkańców gminy Kiszelice w roku 2025 przedstawia tabela.

Tabela. Plan dochodów i wykonanie zadania odbioru odpadów komunalnych.

Dochody	Plan dochodów	Wykonanie
Gospodarka odpadami		
Wpływy z innych lokalnych opłat pobieranych przez jednostki samorządu terytorialnego na podstawie odrębnych ustaw – opłata za odbiór i zagospodarowanie odpadami	1 830 439,00	1 813 060,94

Zródło: opracowanie własne na podstawie danych budżetowych.

Stały Punkt Selektywnej Zbiórki Odpadów Komunalnych (PSZOK) zlokalizowany jest w Kiszelicach przy ul. Kolejowej 1. Mieszkańcy do PSZOK-u mogą oddawać nieodpłatnie odpady: papier i tektura; metale; tworzywa sztuczne; szkło; opakowania wielomateriałowe; odpady niekwalifikujące się do odpadów medycznych powstałych w gospodarstwie domowym w wyniku przyjmowania produktów leczniczych w formie iniekcji i prowadzenia monitoringu poziomu substancji we krwi, w szczególności igły i strzykawki; przeterminowane leki i chemikalia; zużyte baterie i akumulatory; zużyte sprzęty elektryczne i elektroniczne; meble i inne odpady wielkogabarytowe; odpady budowlane i rozbiórkowe; zużyte opony; tekstylia i odzież; odpady budowlane pochodzące z drobnych remontów, które nie wymagają zgłoszenia lub pozwolenia.

## 2. OCHRONA ŚRODOWISKA

Na terenie gminy funkcjonuje oczyszczalnia ścieków położona przy ul. Leśnej w Kiszelicach, która zarządzana jest przez Przedsiębiorstwo Usług Komunalnych Sp. z o.o. w Kiszelicach, na której zostało rozpoczęte zadanie modernizacji w roku 2023

i zakończone w roku 2024. W Pławtach Wielkich znajduje się nieczynne wysypisko śmieci, na którym w roku 2023 zakończono prace rekultywacji i rozpoczęto monitoring zrekultywowanego składowiska odpadów innych niż niebezpieczne i obojętne.

W gminie funkcjonują zakłady szczególnie uciążliwe dla środowiska m. in. Skup i Ubój Zwierząt Rzeźnych Kąsek w Kisielicach, Ferma drobiu w Kantowie, Reprodukacja indyków w Limży. Ponadto na terenie gminy znajduje się biogazownia oraz 54 elektrownie wiatrowe stanowiące własność prywatną.

W południowej części gminy znajduje się Obszar Chronionego Krajobrazu Jeziora Goryńskiego.

### 3. OŚWIATA I EDUKACJA

Gmina Kisielice jest organem prowadzącym dla 2 szkół podstawowych z oddziałami przedszkolnymi i 1 zespołu szkół, który swym działaniem obejmuje przedszkole i szkołę podstawową. Na terenie gminy nie są prowadzone przedszkola i szkoły niepubliczne. Liczba uczniów w placówkach oświatowych gminy Kisielice w poszczególnych latach ulegała zmianie.

Tabela. Liczba uczniów w szkołach.

Jednostka organizacyjna	Rok szkolny			
	2022/2023	2023/2024	2024/2025	2025/2026
<b>Zespół Szkół w Kisielicach</b>				
Przedszkole w tym:	123	126	125	112
3-5 latki	89	84	78	77
Oddziały zerowe	34	42	47	35
Szkoła Podstawowa	351	306	305	319
<b>Szkoła Podstawowa w Goryniu</b>	87	80	75	82
w tym Oddział Przedszkolny, oddział „0”	21	20	17	16
<b>Szkoła Podstawowa w Łęgowie</b>	103	85	85	90

w tym Oddział Przedszkolny, oddział „0”	35	24	23	18
Razem, w tym:	664	597	590	603
Szkoły Podstawowe	485	427	425	457
Oddziały Przedszkolne	56	44	40	34
Przedszkole	123	126	125	112

Zródło: opracowanie własne na podstawie informacji z SIO na dzień 30 września 2025 r.

Liczba uczniów w szkołach podstawowych w roku szkolnym 2025/2026 zwiększyła się o 13 uczniów w stosunku do roku szkolnego 2024/2025.

Tabela. Zestawienie liczby etatów nauczycieli i oddziałów przedszkolnych w poszczególnych latach.

Rok szkolny	ilość uczniów szkół podstawowych	ilość oddziałów (szkoła podstawowa)	ilość oddziałów wychowanie przedszkolne	ilość uczniów w oddziałach przedszkolnych	ilość etatów nauczycielskich szkoły prowadzone przez Gminę	średnia ilość uczniów w oddziale
2022/2023	485	31	9	179	75,56	16,60
2023/2024	427	34	9	170	65,97	13,88
2024/2025	425	30	9	165	72,39	15,13
2025/2026	457	32	9	146	65,10	14,71

Zródło: opracowanie własne na podstawie informacji z arkuszy organizacji szkół oraz Systemu informacji Oświatowej na dzień 30 września 2025 r.

Zatrudnienie w szkołach:

- 1) w roku szkolnym 2023/2024 – 82 nauczycieli, w tym zatrudnionych na pełnym etacie 58 i 24 nauczycieli niepełnozatrudnionych, co stanowi ogółem 65,97 etatów nauczycielskich.

- 
- 2) w roku szkolnym 2024/2025 – 76 nauczycieli, w tym zatrudnionych na pełnym etacie 58 i 18 nauczycieli niepełnozatrudnionych, co stanowi ogółem 72,39 etatów nauczycielskich.
  - 3) w roku szkolnym 2025/2026 – 71 nauczycieli, w tym zatrudnionych na pełnym etacie 60 i 12 nauczycieli niepełnozatrudnionych, co stanowi ogółem 65,10 etatów nauczycielskich.

Wydatki na szkoły w roku 2025 wyniosły 13 863 088,78 zł. Największą część wydatków oświatowych stanowiły środki na wynagrodzenia osobowe nauczycieli i pracowników szkół, drugą kategorią wydatków to wydatki na utrzymanie obiektów oświatowych (obejmują m.in. zakup energii i usług, materiały biurowe, zakup żywności do przedszkola, opłaty i zakup książek). Szczegółowe wydatki poszczególnych szkół przedstawia tabela.

Tabela. WYDATKI OŚWIATOWE W POSZCZEGÓLNYCH LATACH Z PODZIAŁEM NA SZKOŁY

Nazwa szkoły	Wydatki ogółem w latach:				w tym na:											
	2022	2023	2024	2025	wynagrodzenia dla nauczycieli i pracowników				utrzymanie szkół i inne wydatki (to m.in. energia, opłaty za telefony, usługi, materiały biurowe, żywność do przedszkola, książki, szkolenia)				realizowane projekty UE			
					2022	2023	2024	2025	2022	2023	2024	2025	2022	2023	2024	2025
Szkoła Podstawowa w Goryniu	1 669 335,59	1 720 506,44	2 090 814,71	2 471 962,68	1 378 612,60	1 452 279,73	1 814 430,34	2 088 322,18	276 922,99	263 227,92	276 384,37	283 257,34	13 800,00	4 998,79	33 747,35	100 383,16
Szkoła Podstawowa w Łęgowie	1 504 624,10	1 697 933,45	2 194 599,29	2 451 818,32	1 198 370,54	1 349 632,53	1 840 276,26	2 058 870,24	276 100,56	348 300,92	354 323,03	339 613,46	30 150,00	0,00	24 991,40	53 334,62
Zespół Szkół w Kisielicach	6 487 671,38	6 603 235,32	7 746 634,14	8 913 007,78	5 198 000,02	5 255 575,98	5 950 614,46	6 419 743,22	1 237 022,06	1 343 935,54	1 796 019,68	2 270 530,02	52 649,30	3 723,80	24 350,51	222 734,54
<b>Razem wydatki</b>	<b>9 661 628,07</b>	<b>10 021 675,21</b>	<b>13 032 048,14</b>	<b>13 836 788,78</b>	<b>7 774 983,16</b>	<b>8 057 488,24</b>	<b>9 605 321,06</b>	<b>10 566 935,64</b>	<b>1 790 045,61</b>	<b>1 955 464,38</b>	<b>2 426 727,08</b>	<b>2 893 400,82</b>	<b>96 599,30</b>	<b>8 722,59</b>	<b>83 089,26</b>	<b>376 452,32</b>

Źródło: opracowanie własne na podstawie danych budżetowych.

Tabela. Ogółem wydatki na oświatę w poszczególnych latach

Rok	Razem	Szkoły	Dowozy	Pomoc materialna i socjalna dla uczniów	Inne formy wychowania przedszkolnego (pobyt dziecka w przedszkolu w innej gminie)
<b>2022</b>	<b>10 636 053,79</b>	<b>9 661 628,07</b>	<b>825 470,19</b>	<b>89 245,97</b>	<b>59 709,56</b>
<b>2023</b>	<b>11 149 991,93</b>	<b>10 021 675,21</b>	<b>961 164,36</b>	<b>85 172,00</b>	<b>81 980,36</b>
<b>2024</b>	<b>14 221 590,33</b>	<b>13 032 048,14</b>	<b>992 681,81</b>	<b>98 506,67</b>	<b>98 353,71</b>
<b>2025</b>	<b>14 926 235,82</b>	<b>13 836 788,78</b>	<b>1 113 626,51</b>	<b>86 776,00</b>	<b>102 445,53</b>

Źródło: opracowanie własne na podstawie danych budżetowych

Wydatki na oświatę obejmują również zadania należące do gminy, tj. organizacja dowozu dzieci do szkół, pomoc materialna dla uczniów wypłacana w formie stypendium, zwrot za pobyt dziecka w przedszkolu w innej gminie. Ogółem wydatki na realizację wszystkich zadań oświatowych w roku 2025 wyniosły największą część wszystkich wydatków oświatowych **15 146 836,82 zł.** stanowiły środki na wynagrodzenia osobowe nauczycieli i pracowników szkół bo aż 69,76 % wydatków, drugą kategorią wydatków to wydatki na utrzymanie obiektów oświatowych – 19,10 %, trzecią kategorią wydatków to koszty dowożenia uczniów do szkół – 7,35 %. czwarta kategoria wydatków to pomoc materialna i socjalna dla uczniów – 0,57%,inne formy wychowania przedszkolnego – pobyt dziecka w przedszkolu w innej gminie – 0,68%.

Wykres. Wydatki na oświatę w roku 2025

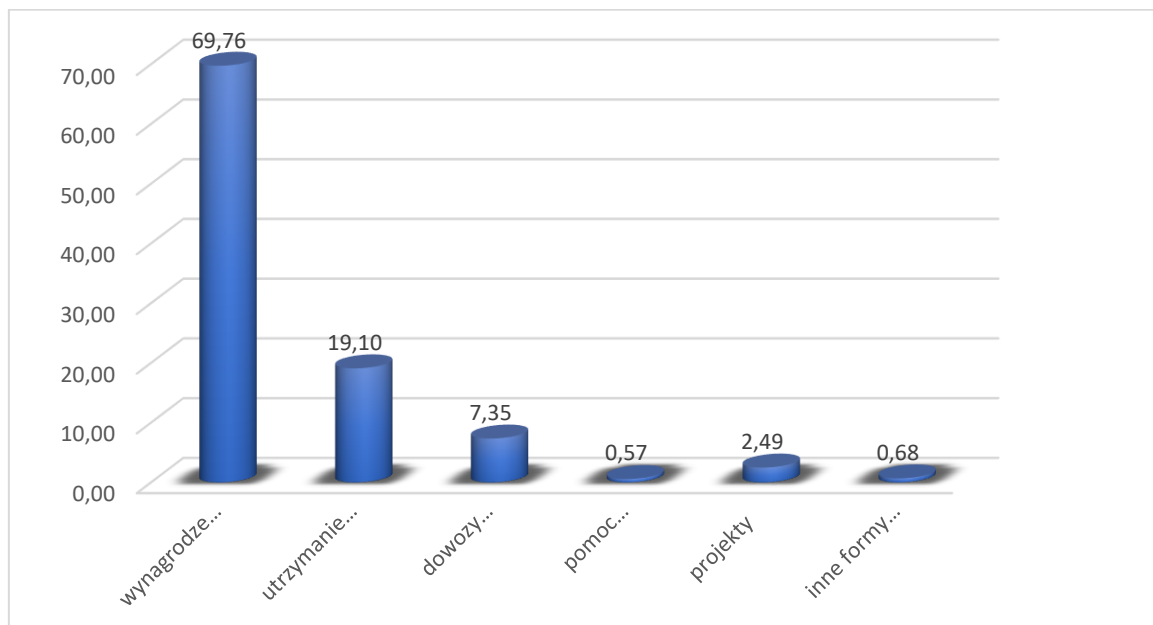

Źródło: opracowanie własne na podstawie danych budżetowych

Realizacja zadań oświatowych w roku 2025 wyniosła **15 146 836,82** zł, w tym z subwencji oświatowej – 10.772.705,00 zł, dotacji z budżetu państwa na realizację zadań – 111 664,91 zł, projekty unijne 376 452,32 zł oraz z budżetu gminy – 3 886 014,59 zł. **Otrzymana subwencja pokryła tylko 71,12 % wydatków ponoszonych na oświatę**, gmina z budżetu gminy poniosła wydatki w 25,66 %, otrzymana dotacja z budżetu państwa to 0,74 % wszystkich wydatków, natomiast otrzymane środki na projekty unijne stanowiły 2,49 % wydatków poniesionych w 2025r.

Wykres. Wydatki na oświatę w roku 2025 wg źródła dochodu.

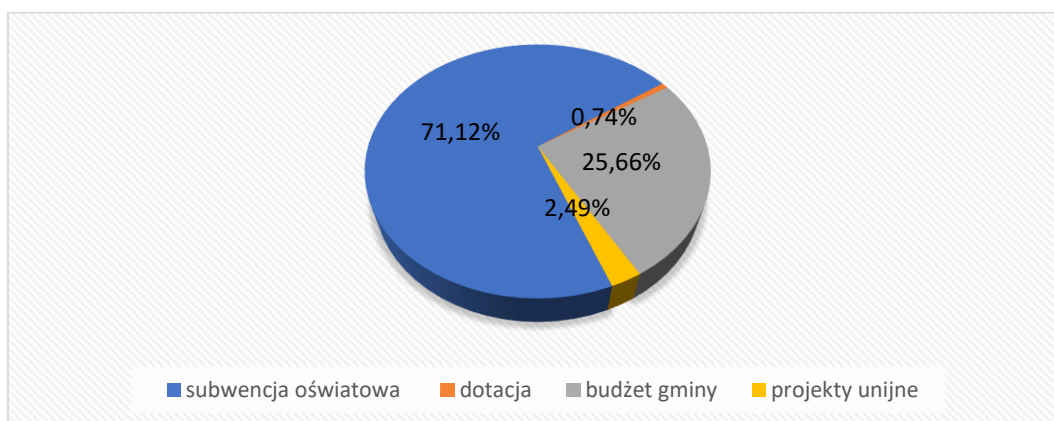

Źródło: opracowanie własne na podstawie danych budżetowych.

Tabela. Realizacja zadań własnych gminy w zakresie realizacji zadań oświatowych w związku z przyznaną dotacją.

Lp.	Nazwa zadania	Koszt zadania, w tym:		
		łącznie koszt zadania (zł)	z budżetu państwa (zł)	ze środków gminy (zł)
1.	Zapewnienie uczniom prawa do bezpłatnego dostępu do podręczników, materiałów edukacyjnych lub materiałów ćwiczeniowych	56.084,11	56.084,11	0,00
2.	Pomoc materialna dla uczniów o charakterze socjalnym (stypendia)	60.476,00	48.380,80	12.095,20
3.	Pomoc materialna dla uczniów o charakterze socjalnym – dofinansowanie zakupu podręczników, materiałów edukacyjnych i ćwiczeniowych w ramach Rządowego programu pomocy uczniom z niepełnosprawnościami	7.200,00	7.200,00	0,00
<b>Ogółem:</b>		<b>123 760,11</b>	<b>111 664,91</b>	<b>12 095,20</b>

Źródło: opracowanie własne na podstawie danych budżetowych.

Analizując realizację zadań własnych gminy w zakresie zadań oświatowych, wykazanych w powyższej tabeli należy zauważyć, że łączny koszt realizowanych zadań oświatowych, na które gmina otrzymuje dotację wynosił **123 760,11** zł. Kwota dotacji wynosiła **111 664,91** zł, co stanowi tylko **90,23** %, a gmina wydatkowała **12 095,20** zł, co stanowi **9,77** % łącznych wydatków na zadania własne dotowane.

Wykres. Procentowy udział w kosztach zadań własnych gminy w zakresie zadań oświatowych, na które gmina otrzymuje dotację.

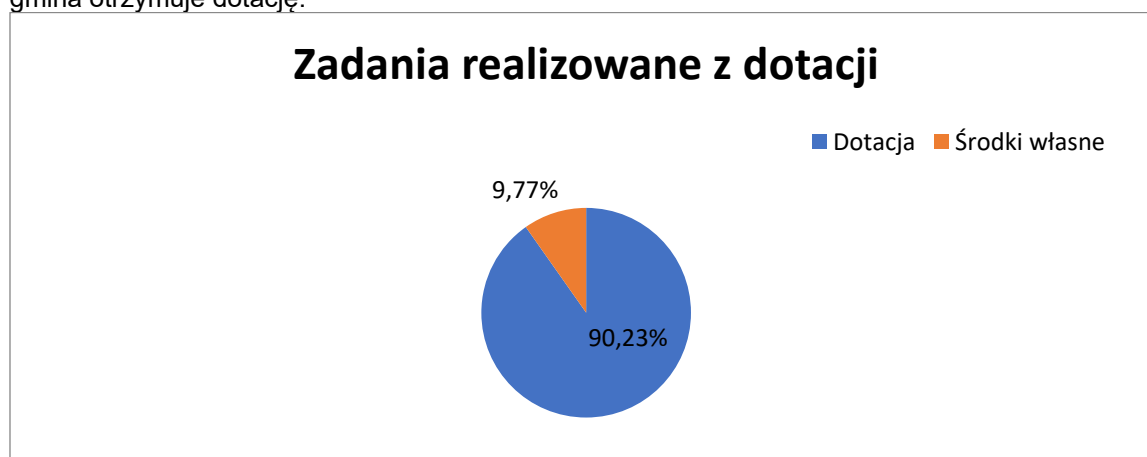

Źródło: opracowanie własne na podstawie danych budżetowych.

---

## Organizacja dowożenia uczniów do szkół

Uczniowie zamieszkali na terenie gminy Kisielice korzystają z przewozów szkolnych realizowanych przez usługi prywatnego przewoźnika. Koszty poniesione na refundację kosztów za bilety za przejazdy uczniów do szkół podstawowych i przedszkola wynosiły – 987 001,51 zł, do Szkoły Podstawowej w Goryniu – 122 770,26 zł, Szkoły Podstawowej w Łęgowie - 218 129,55 zł oraz do Zespołu Szkół w Kisielicach – 646 101,70 zł. Koszty dowozu uczniów z niepełnosprawnością do Ośrodka Szkolno-Wychowawczego w Kisielicach wyniosły 126 625,00 zł. Wszystkim uczniom uprawnionym zgodnie z przepisami prawa oświatowego gmina zwraca koszty zakupu biletów. Jednak, aby skorzystać ze zwrotu za bilety uczniowie muszą być zameldowani na terenie gminy Kisielice na stałe lub czasowo, a odległość dziecka z domu do szkoły przekracza: 3 km - w przypadku uczniów klas 0-IV szkół podstawowych; 4 km - w przypadku uczniów klas V i VIII szkół podstawowych. Ponadto wszyscy uczniowie z niepełnosprawnościami dowożeni są na koszt gminy.

Gmina Kisielice także zapewnia dzieciom z niepełnosprawnością objętym wychowaniem przedszkolnym, o których mowa w art. 32 ust. 6 Prawo oświatowe oraz uczniom z niepełnosprawnością bezpłatny transport i opiekę w czasie przewozu do Specjalnego Ośrodka Szkolno-Wychowawczego w Kisielicach. W roku szkolnym 2024/2025 – 14 uczniów z niepełnosprawnością, w roku szkolnym 2025/2026 – 17 uczniów z niepełnosprawnością.

Organizację szkół określają arkusze organizacyjne, których projekty na dany rok szkolny przygotowują dyrektorzy jednostek w terminie do 21 kwietnia. Projekty arkuszy zostają zatwierdzone przez Burmistrza Kisielic po zaopiniowaniu przez kuratora oświaty i związku zawodowe.

## Wychowanie przedszkolne

Wychowanie przedszkolne na terenie gminy Kisielice zapewniają dwa oddziały przedszkolne w szkołach podstawowych w Goryniu i w Łęgowie oraz jedno przedszkole wchodzące w skład Zespołu Szkół w Kisielicach. Na początku roku szkolnego 2025/2026 wychowaniem przedszkolnym objętych było 146 dzieci, w tym w wieku od 3-5 lat 99 dzieci (ZS Kisielice - 3 grupy przedszkolne, 2 grupy oddziałów

zerowych; SP w Goryniu 1 oddział przedszkolny dla dzieci w wieku od 3-4 lat i 1 oddział dla dzieci w wieku od 5 - 6 lat; SP w Łęgowie 1 oddział przedszkolny dla dzieci w wieku od 3-5 lat i 1 oddział zerowy dla dzieci 6-letnich).

### Opieka nad dziećmi do lat 3

Opieka nad dziećmi do lat 3 realizowana jest przez Żłobek Miejski w Kisielicach. W Żłobku od początku 2024 r. zatrudnionych było 6 osób, dyrektor, 3 opiekunki, kucharka i sprzątaczką. Liczba dzieci uczęszczających do Żłobka w danych miesiącach przedstawiała się następująco:

- styczeń – 14 dzieci,
- luty – 13 dzieci,
- marzec – 13 dzieci,
- kwiecień – 15 dzieci,
- maj – 15 dzieci,
- czerwiec – 17 dzieci,
- lipiec – 17 dzieci,
- sierpień – 15 dzieci,
- wrzesień – 14 dzieci,
- październik – 14 dzieci,
- listopad – 15 dzieci,
- grudzień – 15 dzieci.

Wydatki na placówkę wynosiły 706 284,08 zł. Największą część wydatków stanowiły środki na wynagrodzenia osobowe pracowników, bo aż 88,11% wydatków, drugą kategorią wydatków to wydatki na utrzymanie obiektów oświatowych – 11,89% (obejmują m.in. zakup energii i usług, materiały biurowe, zakup żywności, opłaty i zakup materiałów edukacyjnych oraz inne świadczenia na rzecz pracowników).

Podopieczni żłobka od stycznia 2025 r. do końca grudnia 2025 r. korzystali ze świadczenia „Aktywnie w żłobku”. Jest to świadczenie, o które ubiegają się rodzice i obejmuje pobyt dziecka w żłobku bez opłaty za wyżywienie. Przyznawane jest w wysokości 1 500,00 zł na dziecko, a w przypadku dziecka legitymującego się

orzeczeniem o niepełnosprawności wynosi 1 900,00 zł na dziecko. W 2025 roku wpłynęło 18 nowych decyzji o przyznaniu świadczenia „Aktywnie w żłobku”, ze świadczenia w wysokości 1 500,00 zł skorzystało przez cały 2025 rok łącznie 27 podopiecznych żłobka. Świadczenie przekazywane jest przez Zakład Ubezpieczeń Społecznych na rachunek bankowy podmiotu prowadzącego żłobek. Do opłaty nie wlicza się kwoty za wyżywienie.

Szczegółowe wydatki na realizację zadań z zakresu opieki nad dziećmi do lat 3 przedstawia tabela.

Tabela. Wydatki poniesione na Żłobek Miejski.

Rok działalności	Wydatki ogółem:	W tym na:	
		wynagrodzenia dla opiekunów i pracowników żłobka	utrzymanie żłobka i inne wydatki (to m.in. energia, opłaty za telefony, usługi, materiały biurowe, żywność do żłobka, książki, szkolenia)
2022	358 211,52	316 737,31	41 474,21
2023	404 807,16	340 607,57	64 199,59
2024	563 373,11	489 607,10	73 766,01
2025	706 284,08	622 288,27	83 995,81

Źródło: opracowanie własne na podstawie danych budżetowych.

W 2025 roku łączny koszt utrzymania Żłobka wynosił 706 284,08 zł, w tym dofinansowanie przekazywane przez Zakład Ubezpieczeń Społecznych wyniosło: 246 384,65 zł, opłatność rodziców 46 106,05 zł oraz odsetki 343,52 zł.

#### 4. POLITYKA SPOŁECZNA

Zadania gminy w zakresie pomocy społecznej realizowane są przez Miejsko-Gminny Ośrodek Pomocy Społecznej w Kisielicach.

System pomocy społecznej objął wsparciem 196 rodzin, w których przebywało 480 osób. W Gminie Kisielice według stanu na dzień 31.12.2025 r. (dane Urzędu Miejskiego w Kisielicach) zameldowanych było 5667 osób. Z dokonanej analizy wynika, że 8,47% ogółu mieszkańców gminy zostało objętych pomocą.

Tabela. Liczba rodzin i osób objętych pomocą społeczną

<b>Wyszczególnienie</b>	<b>Liczba rodzin 2024</b>	<b>Liczba osób w rodzinie 2024</b>	<b>Liczba rodzin 2025</b>	<b>Liczba osób w rodzinie 2025</b>
Pomoc ogółem bez pracy socjalnej	173	437	186	460
Pomoc ogółem w tym z pracą socjalną	172	433	178	442
Pomoc w ramach zadań własnych	173	437	186	460
Pomoc w ramach zadań zleconych	0	0	0	0
Praca socjalna ogółem w tym: Wyłącznie praca socjalna	11	26	10	20

Zródło: opracowanie własne na podstawie danych MGOPS w Kisielicach.

W 2025 roku głównymi powodami przyznawania świadczeń były: długotrwała lub ciężka choroba (146 rodzin), niepełnosprawność (97 rodzin), ubóstwo (86 rodzin), bezrobocie (59 rodziny). Inne powody występują w pojedynczych przypadkach.

Wydatki na Domy Pomocy Społecznej wyniosły 870 760,81 zł. Według stanu na dzień 31.12.2025 r. w placówkach tych zamieszkiwało 20 osób. Ośrodek ponosił w 2025 r. odpłatność za 20 osób przebywających w Domach Pomocy Społecznej, z których 2 rodziny (2 osoby) pokryły odpłatność w kwocie 3 864,74 zł.

Pomocą w formie usług opiekuńczych w 2025 r. objęto 36 osób. Ogólny koszt usług opiekuńczych stanowił kwotę 925 128,41 zł. Z tytułu ustalonej odpłatności, zgodnie z zasadami określonymi uchwałą rady gminy za świadczone usługi osoby objęte pomocą w formie usług opiekuńczych dokonali wpłat na kwotę 156 889,42 zł.

W ramach organizowanych usług opiekuńczych zatrudnionych było 12 osób na stanowisku młodszy opiekun w wymiarze 11,75 etatów.

Program „Opieka 75+” - na realizację zadania pozyskano środki z dotacji w wysokości 194 384,00 zł, wykonanie wyniosło 191 344,52 zł oraz wkład własny wyniósł 127 563,01 zł. W ramach realizowanego zadania poniesiono koszty w wysokości 318 907,53 zł. Rzeczywista liczba osób, którym wydano decyzję na usługi opiekuńcze dzięki środkom finansowym z programu „Opieka 75+” – 21 osób oraz rzeczywista liczba godzin, które realizowano tj. 8 621,40 godzin.

W ramach zadań własnych dotowanych z zakresu pomocy społecznej (zasiłki stałe, okresowe oraz składka zdrowotna) Ośrodek udzielił pomocy na kwotę 577 589,82 zł.

Tabela. Zadania własne dotowane w 2025 r.

Forma pomocy	Liczba osób, którym przyznano decyzją świadczenie	Liczba świadczeń	Kwota świadczeń w zł
Zasiłki stałe ogółem w tym z przeznaczeniem dla:	36	352	384 243,91
osoby samotnie gospodarujące	30	301	338 654,70
osoby pozostającej w rodzinie	6	51	45 589,21
Składki na ubezpieczenie zdrowotne za osoby pobierające zasiłek stały	33	303	30 302,83
Zasiłek okresowy	51	280	163 043,08

Źródło: opracowanie własne na podstawie danych MGOPS w Kisielicach.

Tabela. Zadania własne w 2025 r.

Forma pomocy	Liczba osób, którym przyznano decyzją świadczenie	Liczba świadczeń	Kwota świadczeń w zł.
Zasiłki celowe i w naturze w tym:			
Zasiłki celowe	58	139	34 465,00
Zasiłki celowe specjalne	0	0	0,00
Zdarzenie losowe	0	0	0,00
Sprawienie pogrzebu	0	0	0,00
Schronienie	6	29	34 807,00

Źródło: opracowanie własne na podstawie danych MGOPS w Kisielicach.

Miejsko-Gminny Ośrodek Pomocy Społecznej w Kisielicach realizował wypłaty świadczeń:

- 1) świadczenia rodzinne – z których skorzystało ogółem 231 rodzin, w tym 99 z zasiłków rodzinnych. W ww. okresie zasiłek rodzinny wraz z dodatkami wypłacono na ogólną kwotę 452 587,99 zł w tym kwota 45 405,59 zł wypłacona została na podstawie art. 5 ust. 3 ustawy o świadczeniach rodzinnych. W ramach świadczeń rodzinnych tutejszy ośrodek wypłaca świadczenia opiekuńcze, tj. zasiłki pielęgnacyjne, świadczenia pielęgnacyjne, specjalne zasiłki opiekuńcze - świadczenia te stanowiły kwotę 2 746 649,72 zł. Za osoby pobierające świadczenie pielęgnacyjne, specjalny zasiłek opiekuńczy oraz zasiłek dla opiekunów tutejszy ośrodek opłaca składki na ubezpieczenie społeczne i zdrowotne. Składki na ubezpieczenie społeczne opłacono za 39 osób na kwotę 387 255,83 zł, na ubezpieczenie zdrowotne za 34 osoby na kwotę 103 775,80 zł;
- 2) świadczenia rodzicielskie - wypłacono 154 świadczeń rodzicielskich na kwotę 143 291,40 zł;
- 3) świadczenie „za życiem” – 0,00 zł;
- 4) dodatek mieszkaniowy – wypłacono 169 świadczeń na kwotę 62 412,56 zł, pomocą objęto 21 rodziny, w których przebywało 73 osób, złożono 30 wniosków o przyznanie dodatku mieszkaniowego i wydano 31 decyzji administracyjnych w tym zakresie;
- 5) pomoc materialna dla uczniów w formie stypendium szkolnego – ze świadczeń pomocy materialnej dla uczniów w formie stypendium szkolnego skorzystało łącznie 50 uczniów na kwotę 60 476,00 zł. Wydano 35 decyzji administracyjnych. Dla 36 uczniów szkół podstawowych wydatkowano kwotę 44 250,00 zł., dla 14 uczniów szkół ponadpodstawowych wydatkowano 16 226,00 zł. Środki pozyskane na realizację zadania to kwota 48 380,80 zł, natomiast środki własne to kwota 12 095,20 zł;
- 6) zasiłek dla opiekuna – korzystały 2 osoby, wypłacono 8 świadczeń na ogólną kwotę 4 400,00 zł.

Miejsko-Gminny Ośrodek Pomocy Społecznej w Kisielicach od 1 stycznia 2025 roku do 31 grudnia 2025 roku podjął następujące działania administracyjno-proceduralne

na podstawie ustawy z dnia 7 września 2007 roku o pomocy osobom uprawnionym do alimentów (Dz. U. z 2026 r. poz. 79):

- 1) wypłata świadczeń z funduszu alimentacyjnego dla 43 osób uprawnionych;
- 2) kwota wypłaconych świadczeń – 292 465,91 zł;
- 3) liczba rodzin – 31;
- 4) przeciętna wysokość świadczenia – 559,20 zł;
- 5) kwota zwróconych należności od dłużników alimentacyjnych – 163 306,31 zł;
- 6) złożono 32 wnioski do komorników sądowych o przyłączenie do postępowania egzekucyjnego;
- 7) kwota zwróconych należności od dłużników alimentacyjnych z zaliczki alimentacyjnej – 0,00 zł;
- 8) kwota odzyskanych nienależnie pobranych świadczeń z funduszu – 1 698,34 zł

Działania podjęte wobec dłużników alimentacyjnych:

- 1) sporządzono 27 informacji na temat dłużników alimentacyjnych do komorników sądowych, w tym 5 na podstawie sporządzonych wywiadów alimentacyjnych i oświadczeń majątkowych dłużników odebranych w trakcie wywiadów;
- 2) złożono 22 wnioski do innych gmin o podjęcie działań wobec dłużnika alimentacyjnego;
- 3) wydano 34 informacje dla dłużnika o przyznaniu świadczeń z funduszu alimentacyjnego dla osoby uprawnionej;
- 4) złożono do Prokuratury 20 zawiadomień o popełnieniu przestępstwa określonego w art. 209 § 1 ustawy z dnia 6 czerwca 1997 r. Kodeks Karny (Dz. U. z 2025 r., poz. 383 ze zm.);
- 5) liczba dłużników alimentacyjnych w gminie - 19.

**W 2025 roku gmina współfinansowała pobyt 4 dzieci umieszczonych w rodzinie zastępczej spokrewnionej, 9 dzieci umieszczonych w rodzinie zastępczej zawodowej, w rodzinie niezawodowej 11 dzieci oraz 3 dzieci umieszczonych w jednej placówce opiekuńczo-wychowawczej oraz 1 dziecko w rodzinnym domu dziecka.** Wydatki poniesione przez gminę na opiekę i wychowanie dzieci umieszczonych w pieczy wyniosły 379 422,95 zł. Dodatkowo Gmina Kisielice pokrywa

koszty objęcia rodziny zastępczej lub rodzinnego domu dziecka opieką koordynatora rodzinnej pieczy zatrudnionego przez Powiatowe Centrum Pomocy Rodzinie. W 2025 kwot ta wyniosła 37 794,39 zł. Do kosztów zalicza się m.in. wynagrodzenie wraz z pochodnymi, dofinansowanie ZFŚS, delegacje, szkolenia, ryczałty na dojazdy, art. biurowe, telefony, PPK, pocztę, składki PFRON.

Miejsko-Gminny Ośrodek Pomocy Społecznej realizował:

- 1) zatrudnienie w roku 2025 - 1 asystenta rodziny. Całkowity koszt realizacji (wkład własny + program Asystent Rodziny) wyniósł 55 342,50 zł w tym: - program Asystent Rodziny 55 342,50 zł (zlecone: 14 577,19 zł., wkład własny: 40 765,31 zł). W ramach zadania asystent rodziny realizował pracę z rodziną przeżywającą trudności w wypełnianiu funkcji opiekuńczo-wychowawczych. W okresie realizacji zadania wsparciem objęto 13 takich rodzin. Liczba osób w rodzinach objętych pracą asystenta rodziny to 44 osób, w tym dzieci w liczbie 28.
- 2) Rządowy program dla rodzin wielodzietnych (Karta Dużej Rodziny). W ramach tego zadania w 2025 r. złożono po raz pierwszy 12 wniosków w tym 5 wniosków o przedłużenie Karty Dużej Rodziny oraz 1 wniosek o dodanie nowego członka rodziny. Wydano 12 rodzinom 22 kart;
- 3) Program „Posiłek w szkole i w domu” - na realizację programu przeznaczono w 2025 r. ogółem 252 394,74 zł z czego środki własne gminy wynosiły 77 661,86 zł, a dotacja z budżetu państwa 174 732,88 zł. Ośrodek Pomocy Społecznej wykonywał zadania wynikające z realizacji Programu „Posiłek w szkole i w domu” poprzez zapewnienie posiłku dla dzieci w szkołach, internatach, ośrodkach szkolno-wychowawczych. W ramach realizacji Programu pomocą w formie posiłku oraz zasiłku na żywność objęto 283 osób zamieszkujących Gminę Kisielice. Z pomocy w formie posiłków korzystało 134 osoby, z zasiłku celowego na żywność skorzystało 195 osób oraz 2 dzieci w formie posiłku na wniosek dyrektora szkoły.

Miejsko – Gminny Ośrodek Pomocy Społecznej w Kisielicach w 2025 roku przy współpracy z Bankiem Żywności w Olsztynie realizował Program Fundusze Europejskie na Pomoc Żywnościową 2021 – 2027 Podprogram 2024, którego celem

było przeciwdziałanie deprywacji materialnej przez udzielanie pomocy żywnościowej osobom najbardziej potrzebującym oraz zapewnianie środków towarzyszących, wspierających ich włączenie społeczne. Osoby zakwalifikowane do programu otrzymały bezpłatnie zestaw roczny, w skład którego wchodziły następujące artykuły spożywcze:

- groszek z marchewką, koncentrat pomidorowy, dżem truskawkowy, makaron jajeczny świderki, mąka pszenna, kasza jęczmienna, płatki owsiane, herbatniki maślane, kawa zbożowa rozpuszczalna, mleko UHT, ser podpuszczkowy dojrzewający, szynka wieprzowa mielona, szynka drobiowa, pasztet wieprzowy, szprot w oleju, cukier biały, miód nektarowy wielokwiatowy, olej rzepakowy, fasolka po bretońsku. **Pomoc żywnościowa trafiła do 473 mieszkańców gminy Ksielice, którym przekazano łącznie 1402 paczki żywnościowe.**

Osobom zakwalifikowanym do programu przekazano łącznie 17 ton żywności.

W ramach Programu Fundusze Europejskie na Pomoc Żywnościową 2021 – 2027 Podprogram 2024 dla 59 osób korzystających z pomocy żywnościowej przeprowadzono 6 warsztatów w ramach działań towarzyszących:

- Warsztat z zakresu przeciwdziałania marnowania żywności „Zdrowe żywienie i zerowaste na co dzień” – 2 warsztaty dla 19 uczestników,
- Warsztat ekologiczny "Plastikowa rzeczywistość. Jak ją zmienić?" - 2 warsztaty dla 20 uczestników,
- Warsztaty kulinarne – 2 warsztaty dla 20 uczestników.

### **Działania Zespołu Interdyscyplinarnego**

Zespół Interdyscyplinarny w Gminie Ksielice w 2025 roku funkcjonował na mocy ustawy z dnia 29 lipca 2005 r. o przeciwdziałaniu przemocy domowej (Dz. U. z 2024r. poz. 1673 z późniejszymi zmianami), uchwały NR LII/397/2023 Rady Miejskiej w Ksielicach z dnia 28 czerwca 2023 roku w sprawie trybu i sposobu powoływania i odwoływania członków Zespołu Interdyscyplinarnego Gminy Ksielice oraz Zarządzenia Nr 76/2023 Burmistrza Ksielic z dnia 15 września 2023 roku w sprawie powołania Zespołu Interdyscyplinarnego w Gminie Ksielice. W opiniowanym okresie zespół liczył 14 członków, natomiast w ostatnim dniu okresu sprawozdawczego 12

członków. W roku 2025 roku nastąpiły zmiany personalne w składzie zespołu interdyscyplinarnego gminy Kiszelice.

W 2025 roku odbyło się 6 posiedzeń zespołu interdyscyplinarnego.

W okresie od 2 stycznia 2025 roku do 31 grudnia 2025 roku do Zespołu Interdyscyplinarnego wpłynęło 27 formularzy „Niebieska Karta – A”, w tym 22 sporządzonych przez przedstawicieli Policji, 4 sporządzone przez przedstawicieli Miejsko – Gminnego Ośrodka Pomocy Społecznej w Kiszelicach, 1 sporządzony przez przedstawiciela ochrony zdrowia.

W 2025 roku zespół interdyscyplinarny gminy Kiszelice wydał 35 uchwał w tym 22 uchwały w sprawie powołania grup diagnostyczno – pomocowych, 1 uchwałę w sprawie zmiany składu grupy diagnostyczno – pomocowej oraz 12 uchwał w sprawie poszerzenia składu grup diagnostyczno – pomocowych.

W okresie sprawozdawczym sporządzono 28 informacji o zakończeniu procedury „Niebieskie Karty” w tym 15 dla osób doznających przemocy domowej oraz 13 dla osób stosujących przemoc domową.

## **BON ENERGETYCZNY**

Miejsko-Gminny Ośrodek Pomocy Społecznej realizował zadania z ustawy z dnia 23 maja 2024 r. o bonie energetycznym oraz o zmianie niektórych ustaw w celu ograniczenia cen energii elektrycznej, gazu ziemnego i ciepła systemowego. Bon energetyczny był jednorazowym dofinansowaniem dla gospodarstw domowych do rachunków za energię elektryczną. Bon energetyczny przysługiwał za okres od 1 lipca do 31 grudnia 2024 r. każdemu gospodarstwu domowego, jeśli jego miesięczne dochody nie przekraczały:

- 1) 2 500,00 zł na osobę w gospodarstwie jednoosobowym,
- 2) 1 700,00 zł na osobę w gospodarstwie wieloosobowym.

W 2025 roku wypłacono 1 bon energetyczny dla jednej rodziny w kwocie 122,08 zł.

---

## **CZYSTE POWIETRZE**

„Czyste Powietrze” to pierwszy ogólnopolski program dopłat do wymiany starych pieców oraz docieplenia domów jednorodzinnych. Celem programu jest walka ze smogiem.

Ośrodek na podstawie stosownych upoważnień przyjmuje wnioski o wydanie zaświadczenia o wysokości przeciętnego miesięcznego dochodu przypadającego na jednego członka gospodarstwa domowego. Zaświadczenia te wydawane są na podstawie ustawy z dnia 27 kwietnia 2001r. – Prawo ochrony środowiska (Dz.U z 2025 r., poz. 647 ze zm.) Zaświadczenia dołączane są do wniosku z programu „Czyste Powietrze”. W 2025 roku wydano 26 zaświadczeń.

## **DZIAŁANIA NA RZECZ SENIORÓW**

Stale działania na rzecz seniorów od wielu lat podejmowane są przez gminne jednostki organizacyjne m.in. Urząd Miejski w Kisielicach, Miejsko-Gminny Ośrodek Kultury w Kisielicach oraz stowarzyszenia. Obecnie na terenie gminy działają dwa stowarzyszenia, które podejmują działania na rzecz seniorów i korzystają z wsparcia finansowego w ramach otwartych konkursów ofert. W roku 2018 gmina Kisielice przystąpiła do współpracy w ramach Programu Gmina Przyjazna Seniorom i Ogólnopolska Karta Seniora z Fundacją MANKO z Krakowa. Fundacja, również w ramach współpracy przesyła czasopismo dla seniorów „Głos Seniora”. Dzięki wspólnej współpracy gmina łącznie wydała ponad 529 ogólnokrajowych kart seniora. Karty wydawane są dla mieszkańców od 60 roku życia.

## **KLUB SENIORA W KISIELICACH**

W 2025 roku Ośrodek aktywizował społeczność osób starszych poprzez wspieranie działalności Klubu Seniora w Kisielicach. Głównym zadaniem Klubu Seniora jest aktywizacja społeczna uczestników, a także integracja ze społecznością lokalną.

Klub Seniora oferował swoim członkom:

- 1) zajęcia kulinarne – 1 raz w miesiącu w wymiarze 3 godzin,
- 2) zajęcia fizjoterapeutyczne – 2 razy w tygodniu po 1 godzinie,

- 3) animację czasu wolnego – zajęcia organizowane przez opiekuna Klubu w formie gier planszowych, gier karcianych, wykonywane były prace manualne, prowadzono zajęcia plastyczne, rozwiązywano krzyżówki i gry logiczne, seniorzy mają „kącik do czytania”, z którego regularnie korzystają, wykonywane były aranżacje kwiatowe, stroiki okolicznościowe, seniorzy grają w kalambury, regularnie spacerują i ćwiczą oraz mają możliwość korzystania w Klubie bądź wypożyczenia z Klubu sprzętu rehabilitacyjnego (m.in. rotory, rower stacjonarny bieżnia),
- 4) spotkania i imprezy integracyjne:
  - a) IV 2025 r. – śniadanie wielkanocne,
  - b) X 2025 r. – obchody Światowego Dnia Seniora oraz wizyta dzieci z Ośrodka Szkolno-Wychowawczego,
  - c) XII 2025 r. – spotkanie wigilijne,
- 5) wyjazd integracyjny:
  - a) VII 2025 r. wycieczka integracyjna „Szlakiem jezior Warmii i Mazur” Mamerki-Mikołajki,
  - b) XII 2025 r. – wyjazd do kina Helios w Grudziądzu na seans „Uwierz w Mikołaja 2”.

W Klubie Seniora zatrudniona jest jedna osoba na stanowisku opiekuna Klubu Seniora, jeden specjalista fizjoterapeuta oraz kucharz. Klub Seniora czynny jest od wtorku do czwartku w godzinach od 11:00 do 14:00. Klub Seniora dysponuje 30 miejscami. Obecnie w Klubie jest 27 seniorów.

Łączne utrzymanie w 2025 roku Klubu Seniora stanowiła kwota 77 490,13 zł. (w tym: artykuły spożywcze, chemiczne, wynagrodzenie fizjoterapeuty, kucharza i opiekuna Klubu, wigilia, wycieczka integracyjna, opłaty za CO, wodę, ścieki, energię elektryczną, abonament radiowo-telewizyjny, abonament Orange, wywóz nieczystości stałych, podatek od nieruchomości).

### **PROGRAM „KORPUS WSPARCIA SENIORÓW”**

Ośrodek zgodnie z umową Nr PS-I.946.36.11 – Moduł II z dnia 04.07.2025 r. zawartą pomiędzy Wojewodą Warmińsko-Mazurski a Gminą Kiszelice realizował ww. zadanie w 2025 r. Na realizację zadania pozyskano środki z dotacji w wysokości 5 627,00 zł.,

wykonanie wyniosło 5 626,89 zł. oraz wkład własny wyniósł 1 406,73 zł. W ramach realizowanego zadania poniesiono koszty w wysokości 7 033,62 zł. Z ww. środków opłacono abonament za opaski.

Celem programu było zapewnienie usługi wsparcia seniorom w wieku 65 lat i więcej przez poprawę poczucia bezpieczeństwa oraz możliwości samodzielnego funkcjonowania w miejscu zamieszkania osób starszych. W ramach Programu wsparciem objętych zostało 17 seniorów w wieku 65 lat i więcej z terenu Gminy Kiszelice. Bezpośredni adresaci programu borykają się z problemami związanymi z samodzielnym funkcjonowaniem ze względu na stan zdrowia oraz prowadzą samodzielne gospodarstwa domowe lub mieszkają z osobami bliskimi, które nie są w stanie zapewnić im wystarczającego wsparcia. Opieka na odległość gwarantowała szeroko pojęty system monitorowania stanu zdrowia seniora w jego miejscu zamieszkania oraz pozwalała na natychmiastową reakcję w sytuacji zagrożenia zdrowia lub życia seniora.

### **PROGRAM „OPIEKA WYTCHNIENIOWA”**

Ośrodek zgodnie z umową Nr PS-I.946.33.11.2025 z dnia 11.03.2025 r. zawartą pomiędzy Wojewodą Warmińsko-Mazurski a Gminą Kiszelice realizował ww. zadanie w 2025 r. Na realizację zadania pozyskano środki z Funduszu Solidarnościowego w wysokości 21 522,00 zł. Wykonanie wyniosło 21 521,77 zł. Program skierowany był do członków rodzin/opiekunów, którzy wymagają wsparcia w postaci doraźnej, czasowej przerwy w sprawowaniu bezpośredniej opieki nad dziećmi z orzeczeniem o niepełnosprawności, a także nad osobami posiadającymi orzeczenie o znacznym stopniu niepełnosprawności albo orzeczenie traktowane na równi z orzeczeniem o znacznym stopniu niepełnosprawności. Z usług opieki wytchnieniowej na terenie gminy Kiszelice skorzystało 4 członków rodzin zamieszkujących we wspólnym gospodarstwie domowym z osobą niepełnosprawną, sprawujących całodobową opiekę nad nią w łącznej liczbie 422 godziny. Opieka wytchnieniowa miała za zadanie odciążenie członków rodzin lub opiekunów osób niepełnosprawnych poprzez wsparcie ich w codziennych obowiązkach lub zapewnienie czasowego zastępstwa. Dzięki temu wsparciu osoby zaangażowane na co dzień w sprawowanie

opieki dysponowały czasem, który mogły przeznaczyć na odpoczynek i regenerację, jak również na załatwienie niezbędnych spraw.

### **PROGRAM „ASYSTENT OSOBISTY OSOBY Z NIEPEŁNOSPRAWNOŚCIĄ”**

Program „Asystent osobisty osoby z niepełnosprawnością” to program finansowany z Funduszu Solidarnościowego, którego celem jest wsparcie osób z niepełnosprawnościami w prowadzeniu możliwie samodzielnego życia. Usługi asystenta polegają na pomocy w wykonywaniu codziennych czynności, przemieszczaniu się, załatwianiu spraw urzędowych, korzystaniu z opieki zdrowotnej oraz uczestnictwie w życiu społecznym i kulturalnym. Program skierowany jest do dzieci i osób dorosłych posiadających orzeczenie o niepełnosprawności. Realizacja usług asystenckich przyczynia się do zwiększenia aktywności społecznej osób z niepełnosprawnościami oraz poprawy jakości ich życia. Ośrodek zgodnie z umową Nr PS-I.946.34.17.2025 z dnia 24.12.2024 r. zawartą pomiędzy Wojewodą Warmińsko-Mazurski a Gminą Kisielice realizował ww. zadanie w 2025 r. Na realizację zadania pozyskano środki z Funduszu Solidarnościowego w wysokości 54 806,00 zł. Wykonanie wyniosło 54 796,63 zł. Wsparciem objęto 3 osoby w łącznej liczbie 1071 godzin.

## **5. INSTYTUCJE KULTURY**

### **MIEJSKO-GMINNY OŚRODEK KULTURY (MGOK)**

Podstawowym celem działalności Miejsko-Gminnego Ośrodka Kultury jest organizowanie działalności kulturalnej na terenie gminy Kisielice. Zadaniem MGOK jest podejmowanie działań, których celem jest bieżące i nieprzerwane zaspokajanie potrzeb kulturalnych ludności, głównie mieszkańców gminy, w drodze świadczenia usług powszechnie dostępnych.

MGOK prowadzi działalność kulturalną polegającą na tworzeniu, upowszechnianiu i ochronie kultury w szczególności poprzez:

- 1) edukację kulturalną i wychowanie przez sztukę;
- 2) gromadzenie, tworzenie, udostępnianie i dokumentowanie dóbr i wartości kultury;

- 
- 3) tworzenie warunków dla rozwoju amatorskiego ruchu artystycznego oraz zainteresowania wiedzą i sztuką;
  - 4) tworzenie warunków dla rozwoju folkloru, a także rękodzieła ludowego i artystycznego;
  - 5) rozpoznawanie, rozbudzanie i zaspokajanie potrzeb oraz zainteresowań kulturalnych w szczególności dzieci i młodzieży;
  - 6) organizowanie wystaw artystycznych i wernisaży, przedstawień teatralnych, koncertów, projekcji filmów;
  - 7) organizowanie i wspieranie imprez artystycznych i rozrywkowych;
  - 8) prowadzenie zajęć i warsztatów artystycznych oraz kół zainteresowań;
  - 9) prowadzenie i organizowanie działalności zespołów muzycznych, tanecznych i folklorystycznych;
  - 10) sprawowanie opieki nad zabytkami, realizowanie imprez zbiorowych (okolicznościowych, sportowych i festynów);
  - 11) współdziałanie z organizacjami i stowarzyszeniami;
  - 12) współpracę z mediami;
  - 13) współpracę ze szkołami na terenie gminy;
  - 14) prowadzenie działalności promocyjnej w zakresie kultury i sztuki.

Działalność MGOK w 2025 roku, zgodnie z zapisami o działalności statutowej MGOK prowadził zajęcia przeznaczone dla dzieci, młodzieży i dorosłych zamieszkałych na terenie gminy Kiselice. Zajęcia obejmowały aktywności w zakresie:

- 1) sztuki rzeźb,
- 2) zajęcia artystyczne,
- 3) zajęcia ze śpiewu, recytacji,
- 4) zajęcia taneczne,
- 5) zajęcia teatralne,
- 6) zajęcia malarskie,
- 7) zajęcia kulinarne,
- 8) warsztaty fotograficzne i multimedialne.

W okresie, którego dotyczy sprawozdanie, mieszkańcy gminy mieli możliwość skorzystania z pakietu propozycji ośrodka kultury. W miarę możliwości odbywały się zajęcia, wydarzenia oraz akcje kulturalne, które dostosowane były do potrzeb kulturowych społeczeństwa.

Miejsko-Gminny Ośrodek Kultury zaangażowany był w przedsięwzięcia kulturalne i rekreacyjne tworzone we współpracy z innymi podmiotami przygotowując i drukując plakaty, dyplomy i zaproszenia, wspomagając logistycznie pod względem nagłośnienia, konferansjerskim i artystycznym.

#### W 2025 roku MGOK organizował oraz współorganizował:

Pierwszym wydarzeniem w 2025 roku współorganizowanym z Chórem Kiszelice był Koncert Noworoczny, kolejne wydarzenie to organizacja 33 Finału Wielkiej Orkiestry Świątecznej Pomocy w Ośrodku Szkolno-Wychowawczym w Kiszelicach. MGOK zorganizował wraz z Miejsko Gminną Biblioteką Publiczną Ferie zimowe dla chętnych dzieci w gminie, podczas których odbywały się warsztaty malarskie, zabawa karnawałowa zakończone ogniskiem.

Następne wydarzenie to Teledysk Walentynkowy przygotowany z zespołem Mirana. W marcu współorganizowano sportowców podczas Biegu Tropem Wilczym przy współpracy OSP Kiszelice i 18 GDH im. Szarych Szeregów. Dzień kobiet organizowano w Sali Arkadia, podczas którego występowały uczniowie szkół podstawowych, dając występ artystyczny. Przeprowadzono w ramach współpracy z Biblioteką Miejską w Łławie konkurs poezji, gdzie nasi uczniowie przeszli do etapu konkursu wojewódzkiego.

Miesiąc kwiecień był początkiem warsztatów z fotografii, **dzięki pozyskanemu dofinansowaniu z Fundacji Polsko-Amerykańskiej Wolności współpracującej z Fundacją Civis Polonus w wysokości 12 000,00 zł.** Z pozyskanego dofinansowania zakupiono dwa aparaty fotograficzne, zatrudniono instruktora i utworzono grupę 14 osób, która stworzyła Młodzieżową Kadrę Naszej Gminy. Projekt trwał do końca września. Zakończenie projektu miało miejsce w Muzeum

---

Interaktywnym, odbyła się projekcja multimedialna oraz wystawa wszystkich prac fotograficznych.

W maju nie zabrakło organizacji Nocy w Muzeum. Wspólne obchody miasta, zwiedzanie wieży ciśnień z możliwością wejścia na sam szczyt i oglądania panoramy naszego miasta z przewodnikiem. Zwieńczeniem Nocy w Muzeum był pokaz multimedialny w Muzeum Interaktywnym w Kisielicach.

Kolejnym wydarzeniem były Dni Rodziny organizowane w czerwcu połączone z Dniem Dziecka współorganizowany z Miejsko-Gminną Biblioteką Publiczną w Kisielicach w Sali Arkadia. W wydarzeniu tym wzięło udział bardzo dużo dzieci, które bawiły się z animatorami.

Jednym z ważniejszych spotkań mieszkańców to dwudniowe obchody święta miasta - Dni Kisielic oraz Bieg o puchar Burmistrza, „Kisielicka 5”. Organizacja Gminnych zawodów strażackich z udziałem wszystkich gminnych jednostek OSP.

Miesiąc czerwiec rozpoczął bardzo duży projekt trwający 12 miesięcy. **Dzięki Fundacji im. Ignacego Łukasiewicza - Fundacji Orlen pozyskano dofinansowanie w wysokości 85 000,00 zł** na realizację warsztatów dla grupy 50 osobowej dzieci i młodzieży z nauki tańca, malarstwa, teatru, rękodzieła, rzeźby, kulinariów i fotografii. W roku 2025 odbyło się łącznie 52 spotkania po 3 godziny warsztatów z nauki tańca, teatru, malarstwa i kulinariów.

W okresie wakacji MGOK podjął współorganizację wypożyczalni kajaków i rowerków wodnych nad jeziorem Rakowym w Kisielicach.

W sierpniu zespół współpracujący z MGOK - Pomerania reprezentował naszą gminę podczas wydarzenia powiatowego Spotkanie z folklorem, gdzie otrzymał wyróżnienie.

18 sierpnia w Kisielicach na stadionie miejskim po raz pierwszy odbyły się zawody Strongman. Mieszkańcy mieli możliwość obejrzenia rywalizacji pomiędzy zawodnikami zarówno z Polski jak i Europy.

W 2025 roku po raz pierwszy przeprowadzono zajęcia z nauki Tańca towarzyskiego dla dorosłych, które odbywały się w Sali Arkadia.

W miejscowości Łęgowo odbyło się dwudniowe Święto Latawca, dzięki pozyskanym środkom przez gminę. Pierwsze były warsztaty z wykonania latawca, a w drugim dniu odbył się konkurs z puszczania latawca na powietrzu.

Dożynki Gminne, które odbyły się we wrześniu pokazały, jak ważne dla społeczeństwa jest kultywowanie tradycji regionalnych.

Przez kolejne miesiące trwały warsztaty z Kulturalnego Orleńca połączone z wyjazdami oraz spotkaniami MGOKU na wydarzenia organizowane przez KGW i Stowarzyszenia. MGOK nie zapomniał o Święcie Niepodległości i współorganizował Rajd rowerowy z flagą wokół jeziora miejskiego wraz ze Stowarzyszeniem Nowych Możliwości oraz Epidemii Cyklozy.

7 grudnia MGOK współorganizował z Powiatowym Centrum Pomocy Rodzinie w Ławie VI Bieg Charytatywny "Dobro Wraca," dla podopiecznych z domów dziecka w Kisielicach i Susza.

Udział kół gospodyń wiejskich i lokalnych wytwórców rękodzieł pozwolił na organizację 3 edycji Jarmarku Bożonarodzeniowego na dawnym placu targowym w Kisielicach w dniu 14 grudnia 2025 roku. Była darmowa karuzela dla najmłodszych, paczki od Świętego Mikołaja i wspólne kolędowanie z zespołem Mirana i występami dzieci.

31 grudnia 2025 roku, MGOK był organizatorem Sylwestra na placu targowiska miejskiego dla mieszkańców gminy. Było ognisko, darmowe kalendarze i szampan oraz zabawa taneczna.

Ważnym elementem pracy Miejsko-Gminnego Ośrodka Kultury jest promocja gminy, współpraca z Kołami Gospodyń Wiejskich, Stowarzyszeniami oraz uczestnictwo w Dożynkach Wojewódzkich.

Miejsko-Gminny Ośrodek Kultury zatrudnia 2 osoby na umowę o pracę, w przeliczeniu na etaty, dyrektor MGOK – 1 etat, księgowa – 0,4 oraz 2 instruktorów prowadzących zajęcia rzeźbiarskie i śpiewacze (instruktor rzeźby – umowa zlecenie, prowadzący zespoły śpiewacze – umowa zlecenie) oraz umowa zlecenie 1- osoba – pomoc administracyjna.

W 2025 roku wydatki na utrzymanie MGOK wyniosły 704 058,87 zł, a dochody były na poziomie 752 379,91 zł. Na dochody jednostki składały się: dotacja podmiotowa w wysokości 629 500,00 zł, wpływy z różnych opłat w kwocie 121 573,40 zł oraz kapitalizacja odsetek w wysokości 1 306,51 zł.

### **MIEJSKO-GMINNA BIBLIOTEKA PUBLICZNA (MGBP)**

Biblioteka jako instytucja upowszechniania kultury, służy rozwijaniu i zaspokajaniu potrzeb czytelniczych społeczeństwa, upowszechnianiu wiedzy i rozwijaniu kultury oraz informacji.

Do statutowego zakresu działania biblioteki należy:

- 1) gromadzenie i opracowanie materiałów (zbiory biblioteczne);
- 2) udostępnianie zbiorów bibliotecznych na miejscu, wypożyczanie do domu oraz prowadzenie wypożyczeń międzybibliotecznych;
- 3) prowadzenie działalności informacyjno-bibliograficznej;
- 4) popularyzacja książki i czytelnictwa oraz współdziałanie z bibliotekami innych sieci, instytucjami upowszechniania kultury, organizacjami i towarzystwami w rozwijaniu i zaspokajaniu potrzeb oświatowych i kulturalnych społeczeństwa.

Księgozbiór na dzień 1 stycznia 2025 r. wynosił 11 116 woluminów, zaś na dzień 31 grudnia 2025 r. – 11 469. Zubytkowano 89 książek. Ogółem do biblioteki pozyskano ze środków od organizatora i dofinansowaniu MKIDN oraz darów 239 woluminów za łączną kwotę 8 077,94 zł oraz kodów zdalnego dostępu i audiobooki za łączną wartość 2 184,00 zł. Aktywni czytelnicy to 386 mieszkańców gminy Kiselice (co stanowi 6,61 % wszystkich mieszkańców). Bibliotekę w ciągu roku odwiedziło 6 175 użytkowników. Największe grupy stanowią użytkownicy w przedziale wiekowym 25-44 lata (19,9%) oraz 6-12 lat (20,9%) i powyżej 60 lat (16,3%).

Liczba dostępnych woluminów to 11 469 (2114 woluminów na 1 000 mieszkańców). W 2025 roku odnotowano ogółem 6381 wypożyczeń na zewnątrz (1 176 woluminów na 1 000 mieszkańców) oraz 1 346 wypożyczeń elektronicznych książek na platformie

Legimi. W porównaniu do roku poprzedniego nastąpił niewielki wzrost ilości czytelników i wypożyczonych książek.

**Biblioteka pozyskała w 2025 roku dofinansowanie na zakup nowości wydawniczych z „Narodowego Programu Rozwoju Czytelnictwa” Priorytet 2 – „Zakup i zdalny dostęp do nowości wydawniczych” na lata 2021-2025 w wysokości 4 298,00 zł. W ramach dofinansowania zakupiono 82 woluminów za kwotę 2 114,00 zł. oraz kody Legimi na kwotę 2 184,00zł.**

**W 2025 r. jednostka uzyskała dofinansowanie na zakup nowoczesnego sprzętu komputerowego. Zakupiono drukarkę wielofunkcyjną, notebook HP, myszy oraz oprogramowanie narzędziowe. Koszt ogółem zadania wyniósł 17 116.00zł, z tego 14 528,00zł dofinansowania z Instytutu Książki.**

Biblioteka regularnie prowadziła działania upowszechniając czytelnictwo poprzez wychodzenie z ofertą na zewnątrz tj. głośne czytanie w przedszkolu, wyjazdową wypożyczalnię książek na świetlicy wiejskiej w Łodygowie, usługę „Książka na telefon” dla osób starszych i z niepełnosprawnościami, która polega na dostarczeniu książek do domu zamawianych przez telefon.

Oferta biblioteczna obejmuje również wydarzenia wewnątrz biblioteki: prowadzenie lekcji bibliotecznych dla grup przedszkolnych, uczniów Szkół Podstawowych, uczniów Specjalnego Ośrodka Szkolno-Wychowawczego oraz dla dzieci ze Żłobka Miejskiego w Kiselicach, na których uczestnicy poznają zasady wypożyczeń i zwrotów książek oraz ofertę biblioteki. Do takich działań należą też spotkania autorskie. W roku 2025 z okazji Dnia Kobiet w bibliotece goszczono aktora i poetę p. Piotra Pilarskiego.

Jak co roku w maju obchodzono Tydzień Bibliotek. W 2025 r. z tej okazji w bibliotece zorganizowano zajęcia pt. „Dzień z biblioteką” gdzie uczestnicy mogli przyrzeć się pracy bibliotekarza i na chwilę sami wcielić się w ich rolę. Ponadto biblioteka zorganizowała teatryk Kamishibai dla grup przedszkolnych. Natomiast w kolejnych dniach odbyło się spotkanie z p. Iwoną Zyskowską na którym dzieci rozmawiały o swoich emocjach oraz zapoznały się z twórczością Pani Iwony. W trakcie Tygodnia Bibliotek odbyło się także spotkanie organizacyjne Dyskusyjnego Klubu

Książki dla dorosłych, które trwa do dnia dzisiejszego i liczy 6 uczestników. Spotkania odbywają się raz w miesiącu i prowadzone są dyskusje na temat omawianej książki.

W 2025 r. biblioteka wzięła udział w projekcie „Realizacja programów rozwojowych szkół prowadzących kształcenie ogólne w gminie Kisielice”. W trakcie projektu, zapisane dzieci ze Szkoły Podstawowej w Kisielicach, Goryniu oraz w Łęgowie z nauczycielem oraz bibliotekarzem poznały podstawowe techniki tworzenia makramy oraz filcowania.

MGBP organizuje różnego rodzaju wydarzenia dla dzieci i młodzieży oraz dla dorosłych czytelników. W omawianym okresie odbyły się m. in. zajęcia plastyczne, na których dzieci tworzyły dekoracje, pamiątki, laurki nawiązujące do aktualnych świąt oraz miały możliwość grania w planszówki dostępne w bibliotece. Zajęcia odbywały się w poniedziałki w godzinach 15:00-17:00 oraz w soboty w godzinach 10:00-12:00.

Dużym zainteresowaniem cieszyły się zajęcia przygotowane na ferie zimowe. Dzieci uczestniczyły w warsztatach malarskich, rękodzielniczych, zajęciach plastycznych, oraz wzięły udział w spotkaniu z leśnikiem. Zorganizowano bal karnawałowy dla dzieci w sali „Arkadia”. Odbyło się przedstawienie teatralne pt. „Królowa śniegu”. Ferie zakończyliśmy ogniskiem z pomocą OSP. W okresie ferii z powyższych zajęć skorzystało około 200 dzieci. Wszystkie zajęcia były darmowe.

W czerwcu wraz MGOK zorganizowano Dzień Dziecka. Z tej okazji dzieci wzięły udział w grach integracyjnych, miały możliwość skorzystać z trampolin oraz bawić się bańkami mydlanymi w rytmie muzyki.

W okresie wakacyjnym biblioteka zorganizowała zajęcia dla dzieci z tworzenia zakładki do książek, tworzenia ramek z natury a na zakończenie gry i zabawy.

Z okazji „Święta Niepodległości” w bibliotece odbyły się warsztaty z tworzenia kotylionów, które zostały rozdane na koncercie w „Arkadii”.

W grudniu zaproszono zespół „Pomerania” i „Kalina” na wspólne ubieranie choinki oraz kolędowanie. W ostatnim miesiącu 2025 r. biblioteka zorganizowała warsztaty z tworzenia ozdób świątecznych. Dzieci tworzyły dekoracje świąteczne.

Instytucja uczestniczyła w jarmarku bożonarodzeniowym gdzie wystawiając stanowisko z kiermaszem książek. Sprzedano w tym czasie 15 książek, łącznie kwota

---

uzyskana to 150,00 zł, którą przeznaczono na zakup nowości wydawniczych.

Pracownicy biblioteki współpracują z MGOK przy organizacji różnych wydarzeń takich jak np. WOŚP (zbieranie i opisywanie przedmiotów na loterię fantową przed wydarzeniem oraz prowadzenie loterii podczas wydarzenia).

Biblioteka aktywnie działa w mediach społecznościowych upowszechniając czytelnictwo np. poprzez cykl Biblioteki Ciekawych Książek, w którym prezentowane są książki popularno-naukowe na każdy miesiąc nawiązując do określonej tematyki. Kolejnym działaniem promującym czytelnictwo poprzez media społecznościowe jest udostępnianie zdjęć nowości książkowych oraz darów od czytelników, które są dodawane do katalogu biblioteki. Przygotowywane i udostępniane są różnego rodzaju grafiki, plakaty, zestawienia (np. najczęściej wypożyczane książki, statystyki minionego roku itp.). Biblioteka posiada 10 komputerów z dostępem do Internetu (w tym 5 dla czytelników), 2 tablety i 1 czytnik e-booków. Oprócz tego dla osób niewidomych i niedowidzących biblioteki posiadają audiobooki, w ilości 20 szt. oraz na bieżąco dokupowane są książki z większą czcionką.

Miejsko-Gminna Biblioteka Publiczna w Kiselicach uczestniczyła w:

- 1) systemie bibliotecznym MAK+
- 2) platformie Legimi, darmowe udostępnianie kodów, które dają dostęp do tysięcy książek elektronicznych;
- 3) Programie Wieloletnim „Narodowy Program Rozwoju Czytelnictwa” Priorytet 2 – Poprawa oferty bibliotek publicznych, Zakup i zdalny dostęp do nowości wydawniczych – 2021-2025;
- 4) pilotażowym projekcie dla dzieci „Mała Książka – Wielki Człowiek”.

Struktura zatrudnienia w bibliotece w roku 2025 wynosiła 3 etaty.

Tabela. Wydatki poniesione na MGBP

Rok	Wydatki ogółem:	w tym na:		Wydatki na działania kulturalne
		wynagrodzenia dla pracowników	utrzymanie jednostki i inne wydatki (to m.in. energia, opłaty za telefony, usługi, szkolenia)	
2022	162 647,28	117 675,05	24 543,94	20 428,29
2023	160 656,48	123 680,19	19 862,22	17 114,07
2024	196 811,65	153 720,17	30 740,78	12 350,70
2025	251 634,88	195 783,73	28 974,78	26 876,37

Źródło: opracowanie własne na podstawie danych budżetowych.

## 6. GOSPODARSTWA ROLNE

Gmina Kisielice posiada rolniczy charakter. Na terenie gminy funkcjonuje 705 gospodarstw rolnych, szczegółowy podział przedstawia poniższa tabela.

Tabela. Liczba gospodarstw rolnych.

Lp.	Powierzchnia gospodarstwa	Ilość gospodarstw			
		2022 r.	2023 r.	2024 r.	2025 r.
1.	1-2 ha	140	145	148	158
2.	2,01 -5 ha	129	135	130	130
3.	5,01 – 10 ha	141	133	131	135
4.	10,01 – 15,00ha	97	98	99	96
5.	15,01 – 20,00 ha	63	64	60	62
6.	20,01 – 50,00 ha	90	89	89	88
7.	50,01 – 100,00 ha	25	27	27	27
8.	Powyżej 100,00 ha	9	8	8	9

Źródło: opracowanie własne na podstawie danych podatkowych.

## 7. PRZEDSIĘBIORCY

Zgodnie z Centralną Ewidencją i Informacją o Działalności Gospodarczej (CEIDG), którą prowadzi minister właściwy ds. gospodarki za pośrednictwem systemu teleinformatycznego zwanego CEIDG, na terenie Gminy Kisielice według stanu na

dzień 31 grudnia 2025 r. zarejestrowanych było 231 podmiotów gospodarczych tj. osób fizycznych prowadzących działalność gospodarczą (w 2024 roku było 228 podmiotów gospodarczych).

W 2025 r. złożono w Urzędzie Miejskim w Kiszelicach 52 wniosków, w tym 8 wniosków o zarejestrowanie działalności gospodarczej w CEIDG (tj. o 3 mniej niż w roku 2024), działalność wyrejestrowało 5 przedsiębiorców (tj. o 8 mniej niż 2024). Najczęstszym przedmiotem działalności jest działalność budowlana oraz handlowa. Na koniec 2025 r. na terenie Gminy było 15 punktów sprzedaży napojów alkoholowych, w tym przeznaczonych do spożycia poza miejscem sprzedaży - 14 (sklepy) oraz 1 przeznaczony do spożycia w miejscu sprzedaży. W porównaniu z rokiem poprzednim liczba punktów sprzedaży poza miejscem sprzedaży uległa zmniejszeniu o 1 punkt, natomiast doszedł nowy punkt sprzedaży na miejscu.

## 8. GOSPODARKA KOMUNALNA

### Drogi

Gmina Kiszelice zarządza siecią dróg gminnych o długości ok. 208 km, są to drogi utwardzone i są sukcesywnie remontowane. Przy drogach gminnych biegnie ok. 3,2 km chodników. Przez teren gminy przebiega 11 dróg powiatowych, 1 droga wojewódzka i 1 droga krajowa nr 16.

Tabela. Wykaz dróg na terenie gminy

drogi	długość dróg w km	powierzchnia chodników w m <sup>2</sup>	długość chodnika km
gminne	208	ok. 4500	3,240
powiatowe	63	ok. 2625	1,750
wojewódzkie	6	ok. 225	0,150
krajowe	15	ok. 5800	2,900

Źródło: opracowanie własne na podstawie danych z ewidencji dróg.

### Oświetlenie uliczne:

Oświetlenie uliczne to ok. 585 punktów świetlnych (są to oprawy energooszczędne – sodowe lub LED). W roku 2023 gmina otrzymała dofinansowanie z Rządowego Funduszu Polski Ład: Program Inwestycji Strategicznych na realizację inwestycji

wymiany 167 lamp LED oświetlenia ulicznego i parkowego oraz wykonała modernizację oświetlenia ulicznego.

### **Wodociągi i kanalizacja:**

Gmina Kiszelice posiada sieć wodociągową o łącznej długości 148,06 km oraz sieć kanalizacyjną o długości 30,30 km i 41 przydomowych oczyszczalni ścieków. Na koniec roku 2024 było 1029 podpisanych umów na dostawę wody oraz 989 umów na dostawę wody i odprowadzanie ścieków. Około 99% mieszkańców gminy ma zapewniony dostęp do sieci wodociągowej i 3300 mieszkańców ma dostęp do sieci kanalizacji sanitarnej. Miejscowości skanalizowane na terenie gminy Kiszelice to Kiszelice, Łodygowo, Limża, Sobiewoła, Kantowo i Goryń.

### **Sieć ciepłownicza**

Gmina Kiszelice posiada na terenie miasta sieć ciepłowniczą o łącznej długości 15,9 km. Na koniec roku 2025 było 281 odbiorców ciepła, 269 przyłączy do sieci ciepłowniczej i 5 przyłączy do ciepłej wody.

Kotłownia miejska opalana na słomę wybudowana została w roku 2004. Administrowana jest przez Przedsiębiorstwo Usług Komunalnych w Kiszelicach.

### **Cmentarz**

Cmentarz komunalny zarządzany jest przez Przedsiębiorstwo Usług Komunalnych w Kiszelicach. Uchwałą nr XXX/247/2021 z dnia 27 października 2021 r. Rada Miejska w Kiszelicach postanowiła o rozszerzeniu cmentarza komunalnego przy ul. Mickiewicza w Kiszelicach poprzez potwierdzenie włączenia do jego terenu części działki nr 475/2 o pow. około 1,18 ha (teren objęty rozbudową cmentarza w 2016 r.) oraz działki nr 476 o pow. 0,0239 ha z wybudowanym na jej terenie kolumbarium mogącym pomieścić 48 urn. Na starej części cmentarza zajętych jest 2 320 kwater, a wolnych brakuje, na nowej części cmentarza zajętych jest 219 kwater, a wolnych 1400.

W kolumbarium zajętych jest 24 nisz. Pozostało 24 wolnych.

---

## 9. GOSPODARKA MIESZKANIOWA I LOKALAMI UŻYTKOWYMI

Gmina Kisielice na koniec roku 2025 posiadała 42 mieszkania komunalne w 28 budynkach własnych i stanowiących współwłasność. Oprócz tego gmina posiada 7 lokali socjalnych, 2 pomieszczenia tymczasowe oraz 1 mieszkanie treningowe. W 2025 roku osiem osób złożyło wnioski o przyznanie mieszkania socjalnego/komunalnego: trzy wnioski zostały rozpatrzone odmownie z powodu niespełnienia wymogów formalnych, został przyznany jeden lokal komunalny i jeden socjalny, dwa wnioski zostały rozpatrzone pozytywnie a wnioskodawcy zostali wpisani na listę osób oczekujących na lokal ze względu na brak wolnych lokali, wniosek o zamianę lokalu mieszkalnego został odrzucony ze względu na istniejące zaległości. Wynajmowane są 4 lokale użytkowe - 2 lokale w celu świadczenia usług podstawowej opieki zdrowotnej, 1 lokal na potrzeby Powiatowego Urzędu Pracy oraz 1 lokal na potrzeby Ośrodka Doradztwa Rolniczego. Ponadto Gmina użycza nieodpłatnie swoim jednostkom organizacyjnym- MGOPS, Biblioteka, OSP, MGOK, stowarzyszeniom i klubom sportowym pomieszczenia do prowadzenia działalności statutowej. W roku 2025 sprzedano 2 lokale mieszkalne.

Na koniec roku 2025 gmina posiadała w swoim zasobie 5 obiektów remiz Ochotniczych Straży Pożarnych o łącznej wartości 138 tys. zł, a także 14 obiektów świetlic wiejskich o łącznej wartości 1 684,4 tys. zł. 14 obiektów powierzonych jest w administrowanie sołtysom. Na terenie gminy znajduje się 9 budynków wchodzących w skład obiektów oświatowych o łącznej wartości 13 282,74 tys. zł. Przy obiektach szkolnych funkcjonują centra sportu i rekreacji, a także place zabaw o łącznej wartości 18 728,69 tys. zł. Na terenie miasta znajdują 3 obiekty sportowo rekreacyjne oraz place zabaw o wartości 2 144 tys. zł.

## 10. TURYSTYKA, SPORT I REKREACJA

Na terenie Gminy znajdują się 3 hale sportowe: przy Zespole Szkół w Kisielicach, przy Szkole Podstawowej w Goryniu i przy Szkole Podstawowej w Łęgowie oraz wielofunkcyjne boiska sportowe: przy Szkole Podstawowej w Goryniu i w Łęgowie, ORLIK w Kisielicach, Stadion Miejski w Kisielicach oraz Amfiteatr Miejski w Kisielicach. Na Orliku odbywają się zajęcia sportowe i sportowo-rekreacyjne prowadzone przez

animatorów sportu. W roku 2025 boisko Orlik czynne było od 1 kwietnia 2025 r. do 31 października 2025 r., zatrudnionych było dwóch animatorów. Na terenie Gminy znajduje się 9 jezior, w tym na trzech (Jezioro Goryńskie w Goryniu, Jezioro Rakowe w Sobiewoli i jezioro Trupel w Truplu) zorganizowane są miejsca zwyczajowo przyjęte do kąpieli. W mieście Kiszelice wokół Jeziora Miejskiego znajduje się promenada o długości 1 km. Ponadto można znaleźć wiele urokliwych miejsc i zabytków, które wpisane są do rejestru zabytków. Na terenie Gminy wyznaczony jest szlak rowerowy o długości ok. 50 km zawierający trzy trasy:

- a) czerwony - Autorytetów z Jezierzyc do Kiszelic, w Gminie Kiszelice - 10,75 km;
- b) niebieski - w Krainie Wiatraków, cały w Gminie Kiszelice - 24,60 km;
- c) żółty - Pocztyliona z Gorynia do Elbląga, w Gminie Kiszelice - 14,70 km.

Od roku 2018 mieszkańcy gminy mogą korzystać z ciągu pieszo-rowerowego Kiszelice-Ogrodzieniec o długości 2 528 m.

## 11.ROZWÓJ GOSPODARCZY

Mając na uwadze rozwój gminy oraz ofertę inwestycyjną, 99% obszaru gminy objętych jest miejscowymi planami zagospodarowane przestrzennego. Atrakcyjne tereny pod przemysł i usługi znajdują się m.in. w sąsiedztwie ulic Kolejowej i Przemysłowej.

## 12.BEZPIECZEŃSTWO MIESZKAŃCÓW

Gmina prowadzi ciągle działania zwiększające poczucie bezpieczeństwa na terenie Gminy poprzez:

- a) współpracę z Komendą Powiatową Policji w Iławie w zakresie promowania Krajowej Mapy Zagrożeń;
- b) zwoływanie posiedzeń Gminnego Zespołu Zarządzania Kryzysowego;
- c) cykliczne raz w roku przeprowadzany jest trening ewakuacyjny w szkołach.

Ochrona przeciwpożarowa na terenie gminy realizowana jest przez 5 jednostek Ochotniczych Straży Pożarnych (OSP w Kiszelicach, OSP w Butowie, OSP w Goryniu, OSP w Klimach, OSP w Jędrychowie). Jednostki mają do dyspozycji 8 wozów bojowych, w tym trzy nowoczesne samochody pożarnicze, 1 wysięgnik oraz sprzęt

ratowniczy. OSP w Kisielicach i OSP w Jędrychowie są włączone do Krajowego Sytemu Ratowniczo-Gaśniczego.

Opiekę zdrowotną dla mieszkańców Gminy Kisielice zapewnia MEDIPUNKT w Kisielicach oraz Poradnia Stomatologiczna Agnieszka Bielawska. Usługi położnicze i pielęgniarskie świadczy „SAN-MED.” Sp. jawna w Kisielicach.

W związku z wejściem w życie ustawy o ochronie ludności i obrony cywilnej w dniu 5 grudnia 2024 roku i opracowanego przez Radę Ministrów Programu Ochrony Ludności i Obrony Cywilnej na lata 2025 – 2026 Gmina Kisielice w ramach w/w Programu w 2025 roku zakupiła sprzęt służący ochroni ludności, między innymi: agregat prądotwórczy stacjonarny, agregat prądotwórczy mobilny, cysternę wody, osuszacze, nagrzewnice olejowe, piły, łóżka polowe z wyposażeniem, plandeki i wiele innego sprzętu na łączną kwotę 446 218,00 zł, w tym dotacja 362 468,00 zł.

### 13. DZIAŁANIA BURMISTRZA JAKO KIEROWNIKA URZĘDU STANU CYWILNEGO

Burmistrz Kisielic, zgodnie z art. 6 ust. 3 ustawy z dnia 28 listopada 2014 r. Prawo o aktach stanu cywilnego, jest Kierownikiem Urzędu Stanu Cywilnego w Kisielicach i na mocy w/w ustawy zatrudnia Kierownika Urzędu Stanu Cywilnego oraz Zastępcę Kierownika Urzędu Stanu Cywilnego.

W roku 2025 na terenie Gminy Kisielice zawarto 16 małżeństw, w tym 7 małżeństw przed Kierownikiem Urzędu Stanu Cywilnego w Kisielicach. W Urzędzie Stanu Cywilnego w Kisielicach sporządzono 6 aktów urodzenia (w tym 1 akt w trybie rejestracji bieżącej oraz 5 w trybie rejestracji szczególnej), 17 aktów małżeństwa (w tym 16 aktów w trybie rejestracji bieżącej oraz 1 akt w trybie rejestracji szczególnej) oraz 24 akty zgonu (w tym 1 trybie rejestracji szczególnej).

Od wielu lat Urząd Stanu Cywilnego w Kisielicach organizuje uroczyste obchody jubileuszu 50-lecia pożycia małżeńskiego. W roku 2025 – dla 13 par małżeńskich z Gminy Kisielice wnioskowano o przyznanie przez Prezydenta Rzeczypospolitej Polskiej medali za długoletnie pożycie małżeńskie. Jednakże z przyczyn niezależnych od Burmistrza Kisielic (medale nie zostały dostarczone z Kancelarii Prezydenta RP)

w roku 2025 medale dla Jubilatów, którzy w roku 1975 zawarli związek małżeński nie zostały wręczone. Natomiast w roku 2025 r., po otrzymaniu z Kancelarii Prezydenta RP medali dla jubilatów obchodzących jubileusz w roku 2024, w Urzędzie Stanu Cywilnego w Kisielicach podczas uroczystego spotkania Burmistrz Kisielic wręczyła medale za długoletnie pożycie małżeńskie przyznane przez Prezydenta Rzeczypospolitej Polskiej 10 parom z Gminy Kisielice, które w roku 1974 zawarły związek małżeński.

#### 14. DZIAŁANIA BURMISTRZA ZAPEWNIAJĄCE WYKONANIE ZADAŃ ZWIĄZANYCH Z ORGANIZACJĄ I PRZEPROWADZENIEM WYBORÓW

Burmistrz Kisielic, zgodnie z Kodeksem Wyborczym wykonuje zadania związane z organizacją i przeprowadzeniem wyborów na obszarze gminy, jako zadanie zlecone. W roku 2025 zorganizowano i przeprowadzono wybory Prezydenta Rzeczypospolitej Polskiej, które realizowano zgodnie z kalendarzem wyborczym. Na realizację zadań gmina otrzymała dotację w wysokości 118.910,60 zł.

---

## 15. PODSUMOWANIE

Przedstawiony Państwu Raport o stanie Gminy Kielice jest sprawozdaniem z realizacji działań, przedsięwzięć oraz programów podejmowanych na rzecz naszej społeczności, a także wdrażania projektów, które przyczyniają się do rozwoju Gminy. W Raporcie przedstawiono analizę sytuacji finansowej gminy oraz w sposób syntetyczny przedstawiona została analiza funkcjonowania Urzędu Miejskiego, jednostek organizacyjnych gminy i innych jednostek działających na rzecz naszej społeczności. W Raporcie ujęte zostały elementy określone przez ustawodawcę w art. 28aa ustawy z dnia 8 marca 1990 r. o samorządzie gminnym oraz w szerszym ujęciu przedstawiono zagadnienia realizowane przez gminę, a istotne dla jej mieszkańców. Obejmuje on podsumowanie podstawowych informacji organu wykonawczego w roku 2025 i w kompleksowy sposób opisuje stan gminy, koncentrując się na najważniejszych obszarach.

Szanowni Państwo,

Niniejszy Raport stanowi podsumowanie pracy Burmistrza Kielic w roku 2025. Został opracowany w oparciu o wiedzę pracowników Urzędu Miejskiego, gminnych jednostek organizacyjnych oraz szeregu dokumentów, będących w posiadaniu urzędu. Raport sporządzony na podstawie tych materiałów odzwierciedla zakres prowadzonych inwestycji i przedsięwzięć, realizowanych programów i planów, rozwoju infrastruktury oświatowej, zaspokajania potrzeb społecznych oraz podejmowanych inicjatyw na rzecz mieszkańców.

Rok 2025, to okres nadal występującej znacząco wysokiej inflacji, a co za tym idzie stóp procentowych i kosztów obsługi kredytów. Czynniki te wpłynęły na lokalną gospodarkę, a także na warunki życia mieszkańców. Należy wskazać, że Gmina Kielice podejmowała działania w zakresie rozwoju infrastruktury technicznej, w tym drogowej i okołodrogowej, a także bezpieczeństwa publicznego. Podejmowane działania wpływają na zwiększenie dostępności infrastruktury dla mieszkańców, poprawę jej efektywności i jakości, a także zwiększenie bezpieczeństwa publicznego. Systematycznie modernizowane i doposażane są placówki oświatowe oraz remontowane obiekty sportowe i budynki użyteczności publicznej na terenie gminy.

Każda inwestycja jest przejawem troski o Naszą Gminę. Mimo występujących trudności społeczno-gospodarczych najważniejsze zadania służące mieszkańcom są realizowane.

W ubiegłym roku ukończono realizację zadania inwestycyjnego: Remont i przebudowa budynku Zespołu Szkół w Kisielicach wraz z zagospodarowaniem terenu. W ramach otrzymanego dofinansowania wykonano kompleksowy remont zabytkowego budynku Zespołu Szkół. Inwestycja stanowiła kontynuację prac związanych z modernizacją głównego budynku Szkoły Podstawowej w Kisielicach.

Zrealizowano prace konserwatorskie i restauratorskie (m.in. elewacje, wnętrza, stolarkę drzwiową, posadzki, schody), a także roboty sanitarne, elektryczne i budowlane w dwóch budynkach zespołu szkół. Zagospodarowanie terenu objęło remont boiska wielofunkcyjnego oraz wymianę ogrodzenia wokół budynków.

W ramach środków pozyskanych z Rządowego Funduszu Rozwoju Dróg przebudowano drogę gminą, ul. Bolesława Prusa, poprawiając tym samym bezpieczeństwo i komfort jazdy mieszkańców. Działania nasze skupiały się na pozyskiwaniu środków finansowych z różnych źródeł, aby móc realizować założone cele na kolejnych latach.

Wychodząc naprzeciw potrzebom mieszkańców, wprowadzamy innowacje do realizacji np. wsie tematyczne. Druga połowa roku 2025, to czas wprowadzania pomysłów na rozwój wsi Goryń – „Złota rybka” gdzie w ramach pozyskanych środków w ramach konkursu „Małe Granty Sołeckie Marszałka Województwa Warmińsko-Mazurskiego” wybudowaną drewnianą altanę rekreacyjną z ławkami i stołem, drewnianym pomostem z poręczami oraz wykonano zabezpieczenie nabrzeża. Powstała infrastruktura tworzy miejsce sprzyjające rekreacji, integracji mieszkańców i spotkań międzypokoleniowych.

Kolejną wsią tematyczną jest Łęgowo – „Wioska latawców”, w której odbyło się dwudniowe Święto Latawca, dzięki pozyskanym środkom przez gminę, zostały przeprowadzone warsztaty z wykonania latawców oraz przeprowadzono konkurs z puszczania latawców na powietrzu.

Niniejszy Raport jest źródłem wiedzy na temat zmian i dokonań, jakie miały miejsce w ubiegłym roku w Gminie. To nie tylko liczby i zestawienia, ale przede wszystkim próba ukazania aktywności samorządowców i Rady Miejskiej. W swoich działaniach dążymy do celu, jakim jest satysfakcja mieszkańców i to ona jest wymierną oceną naszej samorządowej działalności.

Rok 2025 był dla naszej Gminy okresem dalszych wyzwań finansowych i organizacyjnych. Kontynuowaliśmy realizację inwestycji infrastrukturalnych oraz działań prorozwojowych, wykorzystując zarówno środki własne, jak i fundusze zewnętrzne. Jednocześnie dużym wyzwaniem były rosnące koszty funkcjonowania m.in. w obszarach oświaty, energii co wymagało racjonalizacji wydatków i efektywnego zarządzania budżetem. Pomimo tych uwarunkowań rok 2025 był czasem aktywnego działania i utrzymania zdolności rozwojowych naszej Gminy, zachowując jednocześnie stabilność finansową i kontynuując kluczowe zadania publiczne, zmierzając do podnoszenia jakości życia mieszkańców Naszej Gminy.

Burmistrz Kisielice

mgr Beata Lejmanowicz

Załącznik do Raportu o stanie Gminy za 2025 r.

**UCHWAŁY RADY MIEJSKIEJ W KISIELICACH od dnia 1 stycznia 2025 r. do dnia 31 grudnia 2025 r.**

LP.	Nr uchwały	Data podjęcia uchwały	W sprawie:	Informacja o realizacji uchwały	Działania nadzoru
1.	XIV/79/2025	22-01-2025	w sprawie ustalenia ramowego planu pracy Rady Miejskiej w Kiselicach na rok 2025	uchwalono plan pracy Rady Miejskiej na rok 2025	
2.	XIV/80/2025	22-01-2025	planu pracy stałych Komisji Rady Miejskiej w Kiselicach na rok 2025	uchwalono roczny plan pracy komisji stałych Rady Miejskiej	
3.	XIV/81/2025	22-01-2025	udzielenia pomocy finansowej Powiatowi Ławskiemu na realizację zadania publicznego o charakterze ponadgminnym	Udziela się z budżetu Gminy Kiselice Powiatowi Ławskiemu pomocy finansowej na realizację zadania publicznego o charakterze ponadgminnym, polegającym na działalności wspomagającej technicznie, szkoleniowo, informacyjnie organizacje pozarządowe oraz inne podmioty wymienione w art. 3 ust. 3 ustawy z dnia 24 kwietnia 2003 r	
4.	XIV/82/2025	22-01-2025	zmieniająca uchwałę w sprawie uchwalenia Wieloletniej Prognozy Finansowej Gminy Kiselice na lata 2025 -2035	wprowadzono zmiany polegające na dostosowaniu WPF do bieżących potrzeb finansowych gminy	
5.	XIV/83/2025	22-01-2025	zmieniająca uchwałę w sprawie uchwalenia budżetu Gminy Kiselice na 2025 rok	wprowadzono zmiany polegające na dostosowaniu budżetu bieżącego roku do aktualnych potrzeb finansowych gminy	

6.	XIV/84/2025	22-01-2025	udzielenia pomocy finansowej dla Związku Gmin Jeziorak pn. „Budowa Infrastruktury wodno-kanalizacyjnej na terenie gmin członkowskich Związku Gmin Jeziorak”	Udziela się pomocy finansowej dla Związku Gmin „Jeziorak” z siedzibą w Łławie przy ul. Sienkiewicza 32 w wysokości 233 462,61 zł (słownie: dwieście trzydzieści trzy tysiące czterysta sześćdziesiąt dwa złote 61/100 groszy) z przeznaczeniem na pokrycie kosztów realizacji zadania pod nazwą: „Budowa Infrastruktury wodno-kanalizacyjnej na terenie gmin członkowskich Związku Gmin Jeziorak” – część 3 „Budowa lokalnych osiedlowych oczyszczalni ścieków wraz z niezbędną infrastrukturą techniczną w miejscowościach na terenie Gminy Kiselice”, jako wkład własny Gminy Kiselice.	
7.	XV/85/2025	07-02-2025	zmieniająca uchwałę NR XX/37/2008 Rady Miejskiej w Kiselicach z dnia 27 sierpnia 2008 roku w sprawie utworzenia instytucji kultury pod nazwą Miejsko-Gminny Ośrodek Kultury w Kiselicach i nadania jej statutu	utworzenia instytucji kultury pod nazwą Miejsko-Gminny Ośrodek Kultury w Kiselicach i nadania jej statutu	
8.	XVI/86/2025	05-03-2025	określenia szczegółowych warunków przyznawania i odpłatności za usługi sąsiedzkie, wymiaru i zakresu usług sąsiedzkich, sposobu rozliczania wykonywania usług sąsiedzkich oraz szczegółowych warunków częściowego lub całkowitego zwolnienia z opłat, jak również trybu ich pobierania	Określa się szczegółowe warunki przyznawania i odpłatności za usługi sąsiedzkie, wymiar i zakres usług sąsiedzkich, sposób rozliczania wykonywania usług sąsiedzkich oraz szczegółowe warunki częściowego lub całkowitego zwolnienia z opłat, jak również tryb ich pobierania.	
9.	XVI/87/2025	05-03-2025	zmieniająca uchwałę w sprawie szczegółowych warunków przyznawania i odpłatności za usługi opiekuńcze i specjalistyczne usługi opiekuńcze, z wyłączeniem specjalistycznych usług opiekuńczych dla osób z zaburzeniami psychicznymi oraz	w sprawie szczegółowych warunków przyznawania i odpłatności za usługi opiekuńcze i specjalistyczne usługi opiekuńcze, z wyłączeniem specjalistycznych usług opiekuńczych dla osób z zaburzeniami psychicznymi oraz szczegółowych warunków częściowego lub całkowitego zwolnienia z opłat, jak również trybu ich pobierania	

			szczegółowych warunków częściowego lub całkowitego zwolnienia z opłat, jak również trybu ich pobierania		
10.	XVI/88/2025	05-03-2025	ustanowienia gminnego programu osłonowego „Korpus wsparcia seniorów” na rok 2025	Uchwała się gminny program osłonowy „Korpus wsparcia seniorów” na rok 2025.	
11.	XVI/89/2025	05-03-2025	określenia planu finansowego dofinansowania form doskonalenia zawodowego nauczycieli, maksymalnej kwoty dofinansowania opłat za kształcenie pobieranych przez szkoły wyższe i placówki doskonalenia nauczycieli oraz form i specjalności kształcenia, na które będzie przyznane dofinansowanie w jednostkach oświatowych Gminy Kiszelice na rok 2025	zgodnie z art. 70a ust. 1 ustawy z dnia 26 stycznia 1982 r. Karta Nauczyciela organ prowadzący szkoły corocznie wyodrębnia środki na dofinansowanie doskonalenia zawodowego nauczycieli z uwzględnieniem doradztwa metodycznego	
12.	XVI/90/2025	05-03-2025	zmieniająca uchwałę w sprawie wyboru metod ustalenia opłaty i ustalenia stawek opłaty za gospodarowanie odpadami komunalnymi na obszarze Gminy Kiszelice	Ustala się zryczałtowaną stawkę opłaty za gospodarowanie odpadami komunalnymi odbieranymi od właścicieli nieruchomości w sposób selektywny – w wysokości 267,00 zł rocznie od jednej nieruchomości”; jeżeli właściciel nieruchomości nie wypełnia obowiązku zbierania odpadów komunalnych w sposób selektywny – w wysokości 534,00 zł rocznie od jednej nieruchomości”	
13.	XVI/91/2025	05-03-2025	określenia zasad udzielania dotacji celowej ze środków budżetu Gminy Kiszelice w roku 2025 na realizację inwestycji usuwania i unieszkodliwiania wyrobów zawierających azbest	Ustala się zasady udzielania dotacji celowej ze środków budżetu gminy Kiszelice w roku 2025 na realizację inwestycji w zakresie usuwania i unieszkodliwiania wyrobów zawierających azbest pochodzących z terenu gminy Kiszelice oraz tryb postępowania w sprawie udzielania	

			pochodzących z terenu gminy Kisielice	dotacji i sposobu jej rozliczenia, stanowiący załącznik do niniejszej uchwały.	
14.	XVI/92/2025	05-03-2025	zatwierdzenia Konceptcji Smart Village 2030 dla Ochotniczej Straży Pożarnej w Kisielicach	Uchwala się program gospodarczy pn. „Konceptcja Smart Village 2030 dla Ochotniczej Straży Pożarnej w Kisielicach” pozytywnie zaopiniowaną przez Walne Zebranie Członków Ochotniczej Straży Pożarnej w Kisielicach, stanowiący załącznik do niniejszej uchwały.	
15.	XVI/93/2025	05-03-2025	udzielenia dotacji na dofinansowanie zadań związanych z funkcjonowaniem Biura Regionalnego Województwa Warmińsko-Mazurskiego w Brukseli w 2025 roku	Udziela się z budżetu Gminy Kisielice dotację na dofinansowanie zadań związanych z funkcjonowaniem Biura Regionalnego Województwa Warmińsko-Mazurskiego w Brukseli w 2025 roku	
16.	XVI/94/2025	05-03-2025	przyjęcia „Programu opieki nad zwierzętami bezdomnymi oraz zapobiegania bezdomności zwierząt na terenie Gminy Kisielice w 2025 roku”	Przyjmuje się „Program opieki nad zwierzętami bezdomnymi oraz zapobiegania bezdomności zwierząt na terenie Gminy Kisielice w 2025 roku” w brzmieniu określonym w załączniku do niniejszej uchwały.	
17.	XVI/95/2025	05-03-2025	zatwierdzenia Planu Odnowy Miejscowości Jędrychowo na lata 2025-2032	Zatwierdza się Plan Odnowy Miejscowości Jędrychowo na lata 2025 - 2032, w brzmieniu określonym załącznikiem do niniejszej uchwały, przyjęty Uchwałą Nr 3/2024 Zebrania Wiejskiego w Jędrychowie z dnia 18 listopada 2024 r. w sprawie przyjęcia Planu Odnowy Miejscowości Jędrychowo na lata 2025 -2032.	
18.	XVI/96/2025	05-03-2025	przystąpienia do opracowania „Miejskiego planu adaptacji do zmian klimatu dla Miasta Kisielice	Przystępuje się do opracowania dokumentu strategicznego – Miejskiego planu adaptacji do zmian klimatu dla Miasta Kisielice.	

19.	XVI/97/2025	05-03-2025	zmieniająca uchwałę w sprawie uchwalenia Wieloletniej Prognozy Finansowej Gminy Kielce na lata 2025-2035	wprowadzono zmiany polegające na dostosowaniu WPF do bieżących potrzeb finansowych gminy	
20.	XVI/98/2025	05-03-2025	zmieniająca uchwałę w sprawie uchwalenia budżetu Gminy Kielce na 2025 rok	wprowadzono zmiany polegające na dostosowaniu budżetu bieżącego roku do aktualnych potrzeb finansowych gminy	
21.	XVI/99/2025	26-03-2025	zmieniająca uchwałę w sprawie uchwalenia Wieloletniej Prognozy Finansowej Gminy Kielce na lata 2025-2035	wprowadzono zmiany polegające na dostosowaniu WPF do bieżących potrzeb finansowych gminy	
22.	XVII/100/2025	26-03-2025	zmieniająca uchwałę w sprawie uchwalenia budżetu Gminy Kielce na 2025 rok	wprowadzono zmiany polegające na dostosowaniu budżetu bieżącego roku do aktualnych potrzeb finansowych gminy	
23.	XVII/101/2025	26-03-2025	przyjęcia rezygnacji z funkcji Przewodniczącego Komisji Rewizyjnej Rady Miejskiej w Kielcicach	Przyjmuje się rezygnację Andrzeja Mańkowskiego z funkcji Przewodniczącego Komisji Rewizyjnej Rady Miejskiej w Kielcicach.	
24.	XVII/102/2025	26-03-2025	zmieniająca uchwałę w sprawie powołania składu osobowego Komisji Rewizyjnej oraz dokonania wyboru przewodniczącego tej komisji	W Uchwale Nr II/5/2024 Rady Miejskiej w Kielcicach z dnia 17 maja 2024 r. w sprawie powołania składu osobowego Komisji Rewizyjnej oraz dokonania wyboru przewodniczącego tej komisji w § 1 pkt 1 otrzymuje następujące brzmienie : „1) Tadeusz Dzieniszewski – przewodniczący;”.	
25.	XVII/103/2025	26-03-2025	zmieniająca uchwałę w sprawie powołania składów osobowych stałych komisji Rady Miejskiej w Kielcicach oraz dokonania wyboru przewodniczących tych komisji	W uchwale Nr II/7/2024 Rady Miejskiej w Kielcicach z dnia 17 maja 2024 r. w sprawie powołania składów osobowych stałych komisji Rady Miejskiej w Kielcicach oraz dokonania wyboru przewodniczących tych komisji, w § 2 ust. 1 dodaje się pkt 6 o następującym brzmieniu: „6) Członek Komisji - Andrzej Mańkowski.”	

26.	XVII/104/2025	26-03-2025	niewzględnienia przedmiotowej petycji	Postanawia się nie uwzględniać przedmiotowej petycji, złożonej w dniu 9 stycznia 2025 r., przez Urząd Cywilnej i Demokratycznej Kontroli.	
27.	XVII/105/2025	26-03-2025	utworzenia instytucji kultury pod nazwą Miejsko-Gminny Ośrodek Kultury w Kiselicach i nadania jej statutu	W Uchwale Nr XX/37/08 Rady Miejskiej w Kiselicach z dnia 27 sierpnia 2008 roku w sprawie utworzenia instytucji kultury pod nazwą Miejsko-Gminny Ośrodek Kultury w Kiselicach i nadania jej statutu wprowadza się następujące zmiany: 1) w § 1 ust. 2 otrzymuje następujące brzmienie: „2. Siedziba ośrodka mieści się w Kiselicach przy ul. Daszyńskiego 12 B, a terenem działania jest gmina Kiselice.”;	
28.	XVII/106/2025	26-03-2025	zawarcia porozumienia dotyczącego realizacji zadania z zakresu bieżącego utrzymania wybranych dróg powiatowych zlokalizowanych na terenie Gminy Kiselice	Gmina Kiselice przyjmuje od Powiatu ławskiego do wykonania zadanie publiczne polegające na bieżącym utrzymaniu dróg i ulic powiatowych na obszarze Gminy Kiselice w następującym zakresie: ul. Komoniewskiego, ul. Sienkiewicza, ul. Mieczysława, ul. Mickiewicza w Kiselicach	
29.	XVII/107/2025	26-03-2025	określenia zasad wnoszenia, cofania i zbywania udziałów i akcji w spółkach prawa handlowego	Ustala się zasady cofania udziałów i akcji w spółkach: 1) cofanie udziałów i akcji w spółkach z udziałem Gminy Kiselice następuje za zgodą Rady Miejskiej w Kiselicach; 2) cofanie udziałów i akcji następuje poprzez ich umorzenie zgodnie z przepisami kodeksu spółek handlowych Zbycie udziałów i akcji w spółkach wymaga uprzedniej zgody Rady Miejskiej w Kiselicach. Wniesienie wkładu niepieniężnego w celu pokrycia udziałów i akcji w spółkach winno być poprzedzone wyceną wnoszącego mienia komunalnego dokonaną przez biegłego rzeczoznawcę posiadającego wymagane uprawnienia.	

30.	XVIII/108/2025	24-04-2025	zmieniająca uchwałę w sprawie uchwalenia Wieloletniej Prognozy Finansowej Gminy Kiselice na lata 2025 - 2035	wprowadzono zmiany polegające na dostosowaniu WPF do bieżących potrzeb finansowych gminy	
31.	XVIII/109/2025	24-04-2025	zmieniająca uchwałę w sprawie uchwalenia budżetu Gminy Kiselice na 2025 rok	wprowadzono zmiany polegające na dostosowaniu budżetu bieżącego roku do aktualnych potrzeb finansowych gminy	
32.	XVIII/110/2025	24-04-2025	zmieniająca uchwałę w sprawie sposobu i zakresu świadczenia usług w zakresie odbierania odpadów komunalnych od właścicieli nieruchomości z terenu Gminy Kiselice i zagospodarowanie tych odpadów, w zamian za uiszczoną przez właściciela nieruchomości opłatę za gospodarowanie odpadami komunalnymi	W uchwale nr XVII/159/2020 Rady Miejskiej w Kiselicach z dnia 14 sierpnia 2020 r. w sprawie sposobu i zakresu świadczenia usług w zakresie odbierania odpadów komunalnych od właścicieli nieruchomości z terenu Gminy Kiselice i zagospodarowanie tych odpadów, w zamian za uiszczoną przez właściciela nieruchomości opłatę za gospodarowanie odpadami komunalnymi	
33.	XVIII/111/2025	24-04-2025	zmieniająca uchwałę w sprawie przystąpienia do opracowania projektu Strategii Rozwoju Gminy Kiselice na lata 2025-2040 oraz określenia trybu opracowania projektu strategii, w tym trybu konsultacji oraz harmonogramu opracowania projektu Strategii Rozwoju Gminy Kiselice na lata 2025-2040	W Uchwale Nr XIII/77/2024 Rady Miejskiej w Kiselicach z dnia 18 grudnia 2024 r. w sprawie przystąpienia do opracowania projektu Strategii Rozwoju Gminy Kiselice na lata 2025-2040 oraz określenia trybu opracowania projektu strategii, w tym trybu konsultacji oraz harmonogramu opracowania projektu Strategii Rozwoju Gminy Kiselice na lata 2025-2040 wprowadza się zmianę załącznika nr 2 do uchwały, który otrzymuje brzmienie jak załącznik do niniejszej uchwały.	
34.	XVIII/112/2025	24-04-2025	udzielenia pomocy finansowej Powiatowi ławskiemu na realizację zadania pn. „Przebudowa drogi powiatowej nr 1269N Gr. woj. (Trumieje) – Biskupiczki na odc. Butowo – Biskupiczki”	Udziela się z budżetu Gminy Kiselice pomocy finansowej Powiatowi ławskiemu na realizację zadania „Przebudowa drogi powiatowej nr 1269N Gr. woj. (Trumieje) – Biskupiczki na odc. Butowo – Biskupiczki”.	

35.	XVIII/113/2025	24-04-2025	zmieniająca uchwałę w sprawie szczegółowych warunków przyznawania i odpłatności za usługi opiekuńcze i specjalistyczne usługi opiekuńcze, z wyłączeniem specjalistycznych usług opiekuńczych dla osób z zaburzeniami psychicznymi oraz szczegółowych warunków częściowego lub całkowitego zwolnienia z opłat, jak również trybu ich pobierania	Ustala się cenę jednej godziny usług opiekuńczych lub specjalistycznych usług opiekuńczych w wysokości 50,00 zł”; 2) zmienia się załącznik do uchwały, który otrzymuje brzmienie jak w załączniku do niniejszej uchwały.	
36.	XX/114/2025	26-05-2025	zmieniająca uchwałę w sprawie uchwalenia Wieloletniej Prognozy Finansowej Gminy Kiszelice na lata 2025 - 2035	wprowadzono zmiany polegające na dostosowaniu WPF do bieżących potrzeb finansowych gminy	
37.	XX/115/2025	26-05-2025	zmieniająca uchwałę w sprawie uchwalenia budżetu Gminy Kiszelice na 2025 rok	wprowadzono zmiany polegające na dostosowaniu budżetu bieżącego roku do aktualnych potrzeb finansowych gminy	
38.	XXI/116/2025	18-06-2025	udzielenia Burmistrzowi Kiszelic wotum zaufania za rok 2024	Po zakończeniu debaty nad Raportem o stanie Gminy Kiszelice postanawia się udzielić wotum zaufania Burmistrzowi Kiszelic za rok 2024	
39.	XXI/117/2025	18-06-2025	zatwierdzenia sprawozdania finansowego Gminy Kiszelice wraz ze sprawozdaniem z wykonania budżetu Gminy Kiszelice za rok 2024	Po rozpatrzeniu, zatwierdza się sprawozdanie finansowe Gminy Kiszelice za rok 2024 wraz ze sprawozdaniem z wykonania budżetu Gminy Kiszelice za rok 2024.	
40.	XXI/118/2025	18-06-2025	udzielenia absolutorium Burmistrzowi Kiszelic za rok 2024	Po zapoznaniu się ze sprawozdaniem z wykonania budżetu Gminy Kiszelice za rok 2024 oraz sprawozdaniem finansowym za rok 2024, opinią Regionalnej Izby Obrachunkowej w Olsztynie, informacją o stanie mienia Gminy Kiszelice i stanowiskiem Komisji	

				Rewizyjnej Rady Miejskiej w Kiselicach, udziela się Burmistrzowi Kiselic absolutorium za rok 2024.	
41.	XXI/119/2025	18-06-2025	zmieniająca uchwałę w sprawie uchwalenia budżetu Gminy Kiselice na 2025 rok	wprowadzono zmiany polegające na dostosowaniu budżetu bieżącego roku do aktualnych potrzeb finansowych gminy	
42.	XXI/120/2025	18-06-2025	Uwzględnienia przedmiotowej petycji	Postanawia się uwzględnić przedmiotową petycję złożoną w dniu 26 lutego 2025 r. przez Sołtysa Sołectwa Klimy	
43.	XXI/121/2025	18-06-2025	zmieniająca uchwałę w sprawie przyjęcia „Programu opieki nad zwierzętami bezdomnymi oraz zapobiegania bezdomności zwierząt na terenie Gminy Kiselice w 2025 roku”	W „Programie opieki nad zwierzętami bezdomnymi oraz zapobiegania bezdomności zwierząt na terenie Gminy Kiselice w 2025 roku” stanowiącym załącznik do uchwały Nr XVI/94/2025 Rady Miejskiej w Kiselicach z dnia 5 marca 2025 r. wprowadza się następujące zmiany: 1) § 2 pkt 4 otrzymuje następujące brzmienie: „ograniczenie populacji bezdomnych zwierząt poprzez sterylizację i kastrację w szczególności psów i kotów”; 2) Rozdział 6. otrzymuje brzmienie:	
44.	XXI/122/2025	18-06-2025	wyrażenia zgody na przystąpienie Gminy Kiselice do Spółdzielni Energetycznej	1. Wyraża się wolę przystąpienia Gminy Kiselice do Spółdzielni Energetycznej. 2. Zasady funkcjonowania Spółdzielni Energetycznej, zasady współpracy Członków, wybór władz oraz ich obowiązki i uprawnienia określone zostaną w Statucie.	
45.	XXI/123/2025	18-06-2025	przystąpienia do sporządzenia zmiany miejscowego planu zagospodarowania przestrzennego miasta Kiselice	Przystępuje się do sporządzenia zmiany miejscowego planu zagospodarowania przestrzennego miasta Kiselice, zwanego dalej planem miejscowym.	

46.	XXI/124/2025	30-07-2025	przystąpienia do sporządzenia miejscowego planu zagospodarowania przestrzennego dla fragmentów obrębów ewidencyjnych Biskupiczki, Byliny, Galinowo, Goryń, Klimy, Krzywka, Limża, Łęgowo, Łodygowo, Nowy Folwark, Ogrodzieniec, Pławty Wielkie, Stary Folwark oraz Wałdowo w gminie Kielice	Przystępuje się do sporządzenia miejscowego planu zagospodarowania przestrzennego dla fragmentów obrębów ewidencyjnych Biskupiczki, Byliny, Galinowo, Goryń, Klimy, Krzywka, Limża, Łęgowo, Łodygowo, Nowy Folwark, Ogrodzieniec, Pławty Wielkie, Stary Folwark oraz Wałdowo w gminie Kielice.	
47.	XXII/125/2025	30-07-2025	zmieniająca uchwałę w sprawie uchwalenia Wieloletniej Prognozy Finansowej Gminy Kielice na lata 2025-2036	wprowadzono zmiany polegające na dostosowaniu WPF do bieżących potrzeb finansowych gminy	
48.	XXII/126/2025	30-07-2025	zmieniająca uchwałę w sprawie uchwalenia budżetu Gminy Kielice na 2025 rok	wprowadzono zmiany polegające na dostosowaniu budżetu bieżącego roku do aktualnych potrzeb finansowych gminy	
49.	XXII/127/2025	30-07-2025	zmieniająca uchwałę w sprawie ustalenia regulaminu wynagradzania nauczycieli zatrudnionych w szkołach prowadzonych przez Gminę Kielice	wprowadza się następującą zmianę: 1) § 6 ust. 1 otrzymuje brzmienie: „Tworzy się fundusz przeznaczony na dodatki motywacyjne dla nauczycieli w każdej szkole w wysokości do 6,5 % nie mniej jednak niż 5% wynagrodzenia zasadniczego zatrudnionych nauczycieli”.	
50.	XXIII/128/2025	29-08-2025	zmieniająca uchwałę w sprawie uchwalenia Wieloletniej Prognozy Finansowej Gminy Kielice na lata 2025-2036	wprowadzono zmiany polegające na dostosowaniu WPF do bieżących potrzeb finansowych gminy	
51.	XXIII/129/2025	29-08-2025	zmieniająca uchwałę w sprawie uchwalenia budżetu Gminy Kielice na 2025 rok	wprowadzono zmiany polegające na dostosowaniu budżetu bieżącego roku do aktualnych potrzeb finansowych gminy	

52.	XXIV/130/2025	30-10-2025	zmieniająca uchwałę w sprawie uchwalenia Wieloletniej Prognozy Finansowej Gminy Kiselice na lata 2025-2036 Gminy Kiselice na lata 2024-2034	wprowadzono zmiany polegające na dostosowaniu WPF do bieżących potrzeb finansowych gminy	
53.	XXIV/131/2025	30-10-2025	zmieniająca uchwałę w sprawie uchwalenia budżetu Gminy Kiselice na 2025 rok	wprowadzono zmiany polegające na dostosowaniu budżetu bieżącego roku do aktualnych potrzeb finansowych gminy	
54.	XXIV/132/2025	30-10-2025	nadania imienia Lasów Państwowych Szkole Podstawowej w Łęgowie	Na wniosek Rady Pedagogicznej, Rady Rodziców oraz Samorządu Uczniowskiego z dniem 21 marca 2026 r. nadaje się Szkole Podstawowej w Łęgowie imię „Lasów Państwowych”	
55.	XXV/133/2025	28-11-2025	zmieniająca uchwałę w sprawie uchwalenia budżetu Gminy Kiselice na 2025 rok	wprowadzono zmiany polegające na dostosowaniu budżetu bieżącego roku do aktualnych potrzeb finansowych gminy	
56.	XXV/134/2025	28-11-2025	uchwalenia Roczno programu współpracy Gminy Kiselice z organizacjami pozarządowymi oraz innymi podmiotami realizującymi zadania publiczne w sferze pożytku publicznego na rok 2026	Uchwala się Roczny program współpracy Gminy Kiselice z organizacjami pozarządowymi oraz innymi podmiotami realizującymi zadania publiczne w sferze pożytku publicznego na rok 2026, stanowiący załącznik do niniejszej uchwały.	
57.	XXV/135/2025	28-11-2025	przyjęcia „Programu usuwania azbestu i wyrobów zawierających azbest z terenu gminy Kiselice na lata 2025-2032”	Przyjmuje się „Program usuwania azbestu i wyrobów zawierających azbest z terenu gminy Kiselice na lata 2025-2032”, stanowiący załącznik do niniejszej uchwały. § 2. Traci moc Uchwała Nr XXXVII/153/2014 Rady Miejskiej w Kiselicach z dnia 5 lutego 2014 r. w sprawie przyjęcia „Programu usuwania	

				wyrobów zawierających azbest z terenu gminy Kiselice".	
58.	XXV/136/2025	28-11-2025	wyrażenia zgody na zawarcie porozumienia międzygminnego z Gminą – Miasto Grudziądz na realizację zadań w zakresie opieki nad bezdomnymi zwierzętami	Wyraża się zgodę na zawarcie porozumienia międzygminnego z Gminą – Miasto Grudziądz na realizację zadań w zakresie opieki nad bezdomnymi zwierzętami z terenu Gminy Kiselice przez Centrum Opieki nad Zwierzętami w Grudziądzu prowadzone przez Miejski Zakład Komunikacji Sp. z o.o. z siedzibą przy ul. Dworcowej 47 w Grudziądzu.	
59.	XXV/137/2025	28-11-2025	ustalenia górnych stawek opłat ponoszonych przez właścicieli nieruchomości za usługi w zakresie opróżniania zbiorników bezodpływowych na terenie Gminy Kiselice	Określa się górną stawkę opłaty ponoszonej przez właścicieli nieruchomości położonych na terenie Gminy Kiselice za usługi w zakresie opróżniania zbiorników bezodpływowych lub osadników w instalacjach przydomowych oczyszczalni ścieków i transport do punktu zlewnego w wysokości 46,08 zł brutto za 1 m <sup>3</sup> nieczystości ciekłych	
60.	XXV/138/2025	28-11-2025	zawarcia porozumienia dotyczącego realizacji zadania z zakresu bieżącego utrzymania wybranych dróg powiatowych zlokalizowanych na terenie Gminy Kiselice	Wyraża się zgodę na przejęcie przez Gminę Kiselice od Powiatu Iławskiego w okresie 01 stycznia 2026 r. – 31 grudnia 2026 r. prowadzenia zadania publicznego polegającego na bieżącym utrzymaniu dróg powiatowych w gminie Kiselice, tj.: a) utrzymanie nawierzchni jezdni, chodników, obiektów inżynierskich, b) wykonywanie robót interwencyjnych, utrzymaniowych i zabezpieczających, c) pielęgnację drzew i krzewów oraz zieleni w pasie drogowym na terenie miasta, d) utrzymanie czystości na ulicach, e) zimowe utrzymanie ulic, f) bieżące remonty nawierzchni	

61.	XXVI/139/2025	28-11-2025	zmieniająca uchwałę w sprawie ustalenia opłaty za pobyt dziecka w Żłobku Miejskim w Kiselicach i maksymalnej wysokości opłaty za wyżywienie	ustalenia opłaty za pobyt dziecka w Żłobku Miejskim w Kiselicach i maksymalnej wysokości opłaty za wyżywienie	
62.	XXVII/140/2025	18-12-2025	zmieniająca uchwałę w sprawie uchwalenia Wieloletniej Prognozy Finansowej Gminy Kiselice na lata 2025-2036	wprowadzono zmiany polegające na dostosowaniu WPF do bieżących potrzeb finansowych gminy	
63.	XXVII/141/2025	18-12-2025	zmieniająca uchwałę w sprawie uchwalenia budżetu Gminy Kiselice na 2025 rok	wprowadzono zmiany polegające na dostosowaniu budżetu bieżącego roku do aktualnych potrzeb finansowych gminy	
64.	XXVII/142/2025	18-12-2025	uchwalenia Wieloletniej Prognozy Finansowej Gminy Kiselice na lata 2026-2035	wprowadzono zmiany polegające na dostosowaniu WPF do bieżących potrzeb finansowych gminy	
65.	XXVII/143/2025	18-12-2025	uchwalenia budżetu Gminy Kiselice na rok 2026	dostosowaniu budżetu bieżącego roku do aktualnych potrzeb finansowych gminy	
66.	XXIII/144/2025	18-12-2025	przyjęcia Gminnego Programu Profilaktyki i Rozwiązywania Problemów Alkoholowych oraz Przeciwdziałania Narkomanii dla Gminy Kiselice na lata 2026-2029	Uchwala się Gminny Program Profilaktyki i Rozwiązywania Problemów Alkoholowych oraz Przeciwdziałania Narkomanii dla Gminy Kiselice na lata 2026-2029, stanowiący załącznik do niniejszej uchwały.	
67.	XXVII/145/2025	18-12-2025	sprawie pozostawienia bez rozpoznania skargi na działalność sołtysa Klim	Pozostawia się bez rozpoznania skargę przekazaną w dniu 6 listopada 2025 r. na działalność sołtysa Klim	
68.	XXVII/146/2025	18-12-2025	przystąpienia do sporządzenia zmiany miejscowego planu zagospodarowania przestrzennego miasta Kiselice	Przystępuje się do sporządzenia zmiany miejscowego planu zagospodarowania przestrzennego miasta Kiselice, zwanego dalej planem miejscowym.	

69.	XXVI/147/2025	18-12-2025	wyznaczenia obszaru zdegradowanego i obszaru rewitalizacji Gminy Kiselice	Wyznacza się obszar zdegradowany i obszar rewitalizacji Gminy Kiselice, w granicach określonych w załączniku do niniejszej uchwały	
-----	---------------	------------	---	--	--

